



Relato de **Sustentabilidade**

ChildFund[®]
CRIANDO FUTUROS

2025

Sumário

4 - Apresentação

- 5 - Sobre o relato
- 6 - Materialidade
- 8 - Mensagens da direção
- 10 - 10 fatos sobre o ChildFund
- 12 - 2025 em números de impacto

16 - Sobre o Childfund

- 16 - Quem Somos
- 20 - Nossa atuação
- 22 - Avaliação do Retorno Monetário do Impacto Social
- 24 - Nossa equipe
- 26 - Governança e Compliance



32 - 60 anos no Brasil

- 32 - Manifesto Criando Futuros
- 34 - Uma trajetória a serviço da infância
- 38 - Parcerias de Impacto
- 40 - Linha do tempo

42 - Advocacy

- 44 - Safe Child – Escola de Proteção Digital
- 46 - Mapeamento dos Fatores de Vulnerabilidade de Adolescentes Brasileiros na Internet
- 48 - Campanha “Os Monstros na Internet São Reais”
- 48 - Estatuto da Criança e do Adolescente Digital

50 - Impacto Social

- 50 - Temáticas de atuação
- 52 - Saúde
- 52 - Desenvolvimento da Primeira Infância
- 53 - Educação
- 53 - Proteção
- 53 - Meios de Vida
- 53 - Construindo Sustentabilidade
- 53 - Situações emergenciais

54 - Programas Sociais

- 54 - Programas Sociais
- 54 - Crescendo com Você
- 56 - Eu Me Amo, Eu Me Cuido
- 57 - Participação Cidadã, Transformação e Oportunidades - PACTO
- 58 - Rede de Juventudes em Defesa dos seus Direitos Sociais - REJUDES

60 - Principais ações de transformação

- | | | |
|---|---|-----------------------------------|
| 63 - Organizações da Sociedade Civil (apadrinhamento) | 70 - Parcerias com empresas | 75 - Projeto Navegando Seguros |
| 64 - Selo Organização Parceira do ChildFund | 70 - Projeto Comunidades Parceiras do Meio Ambiente | 76 - Iniciativas Criando Futuros |
| 66 - Padrinhos, Madrinhas e Guardiães da Infância | 72 - Projeto Trilhas do Amanhã | 76 - Projeto Robótica nas Escolas |
| 68 - Comunidades de Fé | 74 - Projeto Rejudes Empreendedora: | 78 - Projeto de Avicultura |
| | Empreendendo com Sucesso | 79 - Projeto Pomares |

80 - Transparência Financeira e Investimento Social



82 - Sumário GRI

86 - Expediente

Apresentação



Sobre o relato

Renovando nosso compromisso com as crianças e adolescentes, apresentamos nosso 11º Relato de Sustentabilidade. Este documento reflete nossos esforços para promover transparência, responsabilidade institucional e prestação de contas sobre nossas atividades à sociedade.

O relatório abrange as ações desenvolvidas pelo ChildFund em seus territórios de atuação, incluindo as iniciativas realizadas em parceria com organizações da sociedade civil, setor privado e poder público entre 1º de janeiro e 31 de dezembro de 2025. Cada iniciativa representa um esforço coletivo para ampliar oportunidades, fortalecer comunidades e proteger direitos.

Mas esta edição é ainda mais especial: em 2026, no ano da publicação deste relato, o ChildFund celebra 60 anos de atuação no Brasil. Seis décadas de histórias, aprendizados, desafios superados e, sobretudo, de vidas impactadas. Para marcar esse momento, preparamos um material comemorativo.

Olhar para o passado é uma forma de compreender o desenvolvimento da organização: como mudamos, onde erramos, acertamos e onde podemos melhorar. É também uma maneira de honrar a trajetória construída por pessoas dedicadas a tornar o mundo um lugar mais seguro e acolhedor para as crianças e os jovens.

Importante!

Este documento foi elaborado com base na norma GRI (Global Reporting Initiative), uma referência mundial para a elaboração de relatórios de desempenho corporativo. Todas as informações apresentadas foram verificadas e validadas pelos gestores da organização, que são responsáveis por sua veracidade.

Materialidade



Este relatório foi elaborado a partir dos temas considerados prioritários para os públicos com os quais o ChildFund se relaciona. Tais temas foram mapeados em estudo realizado em 2026, por meio de pesquisa on-line com colaboradores, integrantes do Board, parceiros locais, empresas parceiras, padrinhos e jovens da REJUDES, rede de juventudes articulada pelo ChildFund, para compreender quais aspectos da atuação institucional são considerados mais relevantes.

A pesquisa aponta para uma concentração em cinco temas principais, priorizados pelo público que participou da escuta. São eles:



Resultados de Programas



Advocacy (Defesa dos direitos da infância)



Gestão de impacto social



Desenvolvimento das Organizações da Sociedade Civil



Gestão de Projetos de Implementação Direta (Grants)

De forma geral, os resultados da pesquisa indicam que os públicos de relacionamento valorizam conteúdos que demonstrem impacto concreto, transparência na gestão e protagonismo das comunidades e organizações parceiras. Nesse sentido, o relato busca apresentar não apenas dados e indicadores, mas também evidências qualitativas das transformações geradas pelos programas, por meio de relatos, experiências e resultados alcançados ao longo do período.





Mensagem da Direção

O Brasil enfrenta desigualdades profundas que afetam milhões de crianças, adolescentes e famílias em situação de extrema vulnerabilidade. O compromisso do ChildFund é inegociável: proteger, desenvolver e ampliar oportunidades para quem mais precisa. Nossa atuação vai além do cuidado imediato, buscando transformar realidades, fortalecer comunidades e quebrar ciclos históricos de vulnerabilidade.

Nos últimos anos, avançamos significativamente no fortalecimento da governança, elevando padrões de gestão, compliance e tomada de decisão. Contamos com uma estrutura sólida formada por executivos renomados que, voluntariamente, contribuem com seu conhecimento,

experiência e visão estratégica, garantindo transparência, rigor na alocação de recursos e foco absoluto em impacto social sustentável.

Ampliamos parcerias com empresas, instituições e doadores que compartilham nossa visão de transformação social e responsabilidade coletiva. Conectamos a agenda de desenvolvimento humano aos princípios de ESG com seriedade, profundidade e resultados concretos. Cada programa, cada ação e cada investimento refletem a convicção de que proteger a infância é investir no futuro do país. O ChildFund segue firme em sua missão, atuando com propósito e compromisso contínuo para gerar mudanças reais e duradouras nas vidas das crianças, famílias e comunidades que apoiamos.

David Braga

Presidente do Conselho de Administração do ChildFund.



Ao completarmos 60 anos de atuação no Brasil, mais do que revisitar nossa história, reforçamos nossa capacidade de evoluir com disciplina, foco em performance e visão de futuro. O ChildFund tem avançado de forma consistente na busca por maior produtividade, eficiência operacional e adoção de novas tecnologias, ampliando sua capacidade de gerar impacto com responsabilidade e escala. Esse movimento não acontece de forma isolada: é fruto de uma atuação cada vez mais integrada com o Conselho de Administração, fortalecendo a governança e elevando o nível das decisões estratégicas.

Temos ampliado de maneira relevante nossa articulação com diferentes stakeholders – empresas, governos, academia e organizações da sociedade civil – consolidando um ecossistema mais robusto e colaborativo. Essa abordagem nos permite não apenas diversificar fontes

de receita, mas também aumentar nossa competitividade institucional em um mercado cada vez mais exigente e disputado. O resultado é claro: mais recursos captados, melhor alocados e direcionados para a ponta, potencializando a qualidade e o alcance dos nossos programas sociais.

Seguimos, portanto, com uma agenda clara: eficiência, inovação, governança e expansão. Não se trata apenas de fazer mais, mas de fazer melhor, com inteligência, escala e impacto mensurável. É assim que garantimos a sustentabilidade do ChildFund e, principalmente, ampliamos nossa capacidade de transformar realidades de forma consistente e duradoura.

Mauricio Cunha

Presidente executivo do ChildFund.

10 fatos sobre o ChildFund Brasil

1

Em 2026, celebramos os 60 anos de atuação do ChildFund no Brasil, consolidando nosso posicionamento como referência na proteção e no desenvolvimento integral de crianças e adolescentes, inclusive com atuação no ambiente on-line. Somos sustentados por uma governança sólida e pelo compromisso contínuo com a transparência e a responsabilidade social, evidenciado por relatórios auditados e práticas amplamente reconhecidas.



2

Geramos mais de R\$ 7 em valor social para cada R\$ 1 investido na organização. O resultado, apurado por meio de uma Avaliação de Impacto Social com uso do protocolo Social Return on Investment (SROI), traduz de forma objetiva a eficácia do nosso trabalho e o impacto social gerado por nossas iniciativas.

3

Em 2025, alcançamos 6,9 milhões de pessoas, considerando o indicador consolidado de público alcançado, o que reflete a escala, a capilaridade e a relevância das ações desenvolvidas ao longo do ano.



4

Estamos entre as 20 melhores organizações do ranking brasileiro elaborado pela The Dot Good, certificadora internacional com sede na Suíça que avalia os impactos locais e globais de organizações da sociedade civil.

5

Fomos reconhecidos, pela oitava vez, pelo Prêmio Melhores ONGs, como uma das 100 melhores organizações do Brasil, reafirmando a consistência da nossa gestão, a credibilidade institucional e o impacto gerado ao longo do tempo.

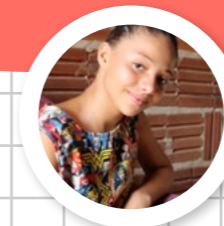

6

Publicamos o Mapeamento dos Fatores de Vulnerabilidade de Adolescentes Brasileiros na Internet, estudo de abrangência nacional que evidenciou um cenário crítico da violência on-line no Brasil: 54% dos adolescentes já sofreram violência sexual no ambiente digital.

7

Alcançamos 9.122 pessoas, por meio do projeto Comunidades Parceiras do Meio Ambiente, realizado em parceria com a ADM no Maranhão. A iniciativa também entregou 363.800 refeições de qualidade, reduzindo o risco de insegurança alimentar e nutricional.

8

Expandimos nossa presença territorial com o início do projeto Trilhas do Amanhã, no estado do Pará. Desenvolvida em parceria com a G Mining, a iniciativa alcançou 252 pessoas em 2025, contribuindo para a proteção infantil, geração de renda e segurança alimentar.

9

Diversificamos e fortalecemos o portfólio de Programas, adequando-o ao nosso modelo de impacto social e promovendo maior integração entre as iniciativas. Nossa atuação passou a contemplar, de forma transversal, ações para situações de emergências, relacionadas à proteção infantil e prevenção de violência.

10

Reforçamos nossa capacidade de resposta em contextos críticos ao mobilizar recursos e implementar iniciativas emergenciais e articuladas para apoiar e proteger crianças e suas famílias afetadas pela destruição do tornado no Paraná.



2025 em números



35

milhões
de pessoas
alcançadas em
mais de 60 países



6,9

milhões
de pessoas
alcançadas
no Brasil



Presença em

23

estados

*Confira os modelos de intervenção
na pág 61*



Presença em

200

municípios



259.900

pessoas impactadas



64 mil

Famílias impactadas



2025 em números



139.108
Crianças, adolescentes e jovens impactados



537
Guardiões da infância



48
OSCs parceiras
Confira as modalidades de parceria na página 62

69.848
Pessoas - Alcance institucional *



10.365
Apadrinhamentos nacionais



1.195
Voluntários



14.250
Apadrinhamentos internacionais

*Quando o ChildFund é convidado para palestras e cursos



- Organizações da Sociedade Civil parceiras
- Selo Organização Parceira do ChildFund
- Projetos corporativos
- Advocacy
- Palestras sobre proteção à infância

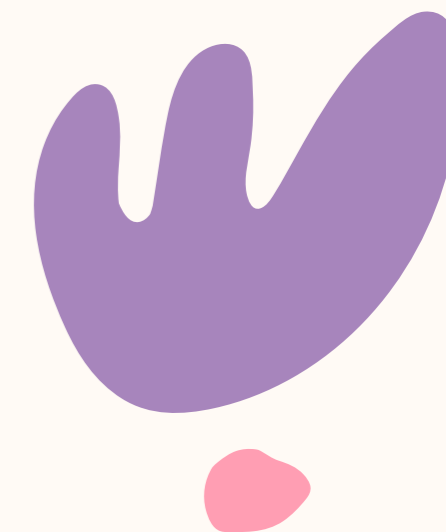

Quem somos

O ChildFund é uma organização da sociedade civil dedicada à promoção e defesa dos direitos de crianças, adolescentes e suas famílias, com o objetivo de ampliar oportunidades, fortalecer potencialidades e reduzir privações sociais. Atuamos diretamente em 23 países, com alcance estendido a mais de 60, por meio de nossa rede global de parcerias, impactando positivamente a vida de 35 milhões de pessoas.

No Brasil, temos nossa sede em Belo Horizonte (MG). Trabalhamos lado a lado com comunidades e parceiros locais para garantir que cada criança tenha a chance de crescer com saúde, segurança, educação e dignidade.

Nossa missão é apoiar o desenvolvimento integral de crianças, adolescentes e jovens em situação de vulnerabilidade social, ajudando-os a melhorar suas condições de vida e oferecendo oportunidades para que se tornem adultos capazes de promover mudanças positivas em suas comunidades.

Nossa missão

Apoiar o desenvolvimento de crianças, adolescentes e jovens em situação de privação, exclusão e vulnerabilidade social, tornando-os capazes de realizar melhorias em suas vidas e proporcionando a eles oportunidades de se tornarem jovens, adultos, pais, mães e líderes que conferirão mudanças sustentáveis e positivas às comunidades.

Mobilizar pessoas e instituições para que atuem na valorização, na proteção e na promoção dos direitos das crianças na sociedade.
Enriquecer a vida dos apoiadores através da defesa à nossa causa.



Nossa Missão de Proteção

O ChildFund está comprometido em proteger os interesses, direitos e bem-estar de crianças, adolescentes, jovens e adultos em situação de vulnerabilidade. Acreditamos que todas as pessoas com quem entramos em contato têm o direito de serem protegidas de todas as formas de ameaças à integridade física, psíquica e moral, negligência e exploração.

Com a responsabilidade de fornecer um ambiente seguro e confiável para as pessoas que participam de nossos projetos e programas, estabelecemos mundialmente a Política de Salvaguarda com procedimentos e protocolos abrangentes para a prevenção, detecção, comunicação e resposta a preocupações e ocorrências em qualquer lugar onde atuemos, de danos que possam resultar do contato com a equipe e representantes do ChildFund, direta ou indiretamente.



Canal de denúncias

O ChildFund disponibiliza um canal de denúncias por meio do qual podem ser reportadas, entre outras, as seguintes categorias de preocupações:



Diversidade, igualdade de oportunidades e cultura organizacional



Meio ambiente, saúde e segurança



Integridade financeira e empresarial



Uso indevido ou apropriação indevida de ativos ou informações corporativas;



Violação da política de proteção à criança.

As manifestações são recebidas por meio da plataforma EthicsPoint, de forma confidencial e, quando desejado pelo denunciante, anônima.

As denúncias podem ser registradas pelo site <http://speakup.childfund.org> ou pelo e-mail complaints@childfund.org.

Adicionalmente, no Brasil, existem canais públicos de denúncia e proteção que podem ser acionados, tais como: Polícia Militar (190), Disque Direitos Humanos (100), Central de Atendimento à Mulher (180), Conselhos Tutelares dos municípios, Delegacias Especializadas de Proteção à Criança e ao Adolescente e a SaferNet, que recebe denúncias de crimes cometidos no ambiente digital (<https://new.safernet.org.br/denuncie>).



Tolerância Zero

Adotamos o princípio de tolerância zero à exploração e ao abuso sexual, à negligência, a todas as formas de maus-tratos, assédio, violência ou má conduta aos participantes de nossos programas e projetos.

Nossa atuação

No ChildFund, a área de Programas gerencia iniciativas sociais para gerar impacto transformador, melhorando a qualidade de vida de crianças, adolescentes e jovens em situação de vulnerabilidade. Realizamos diagnósticos das necessidades das comunidades atendidas, o que nos permite desenvolver programas personalizados, considerando os aspectos econômicos, sociais, culturais e ambientais de cada realidade.

Nossa metodologia de planejamento, a Teoria da Mudança, orienta a criação de soluções eficazes, promovendo o desenvolvimento integrado e duradouro das crianças e suas famílias, que vivem, em sua maioria, abaixo da linha da pobreza, com renda de até meio salário-mínimo.

Nossas iniciativas são realizadas com:



Foco nas crianças

O apoio de nossos doadores e parceiros impulsiona programas que ajudam comunidades a se fortalecerem, para que as crianças possam sonhar, alcançar seus objetivos e contribuir com sua própria comunidade e com o mundo.



Parcerias locais

Acreditamos no poder da liderança comunitária. São as próprias comunidades que mobilizam seus recursos e criam soluções conosco, com impacto real e duradouro para as crianças.



Transformação estrutural

Mudanças estruturais geram transformações em larga escala. Atuamos lado a lado com crianças, adolescentes e jovens, defendendo seus direitos em nível local, estadual e nacional, para que crianças possam crescer com dignidade e oportunidades.

Nossos orientadores

Nos últimos anos, o ChildFund tem fortalecido parcerias com universidades e o setor público para enfrentar o grande desafio de mapear as desigualdades sociais e buscar soluções para reduzir a pobreza. Para direcionarmos nossos esforços e recursos de forma efetiva, contamos com alguns mecanismos, como o Índice de Pobreza Multidimensional, de Insegurança Alimentar e de Mortalidade Infantil. Eles indicam onde a atuação do ChildFund é mais relevante.

Dados e inteligência como alavancas de transformação social

O NIS – Núcleo de Inteligência Social, uma iniciativa do ChildFund em parceria com a PUC Minas, nasce com um propósito claro: transformar desafios sociais complexos em soluções escaláveis e sustentáveis. A partir de diagnósticos baseados em dados, pesquisa aplicada e desenvolvimento de tecnologias sociais, o NIS identifica prioridades, conecta academia, terceiro setor e mercado, e impulsiona iniciativas mais eficientes, estruturadas e de maior impacto. O resultado é uma atuação que vai além da intervenção pontual, orienta políticas públicas, fortalece organizações e amplia, de forma consistente, o alcance e a sustentabilidade das transformações nas comunidades atendidas.

Índice de Pobreza Multidimensional (IPM)

O IPM foi desenvolvido pelo Programa das Nações Unidas para o Desenvolvimento (PNUD) em parceria com a Oxford Poverty and Human Development Initiative (OPHI),

com o objetivo de apoiar ações voltadas para a redução da pobreza. O NIS adaptou esse índice, criando o primeiro indicador no Brasil focado especificamente na pobreza das crianças de 0 a 11 anos, analisada em nível municipal.

Índice de Insegurança Alimentar

O índice estima o número de pessoas no Brasil sem acesso suficiente a alimentos adequados. Utilizando a Escala Brasileira de Insegurança Alimentar (EBIA), esse índice mostra quais municípios enfrentam mais problemas com a alimentação, sendo o primeiro a trazer dados em nível municipal, ao contrário dos estudos do IBGE, que focam em nível estadual.

Mortalidade infantil

O índice de Mortalidade Infantil mede o número de crianças que morrem antes dos cinco anos, a cada mil nascidos vivos. O estudo permite identificar quais municípios têm os melhores e os piores índices, considerando a média dos últimos três anos.

Avaliação do Retorno Monetário do Impacto Social

Para realizar nossa missão, contamos com a contribuição de pessoas físicas, por meio do programa de apadrinhamento de crianças, de doações para a causa, como o Guardião da Infância, além de parcerias com empresas, institutos e fundações que apoiam os projetos desenvolvidos. Nosso compromisso é fazer com que cada investimento se traduza em resultados concretos e em transformações reais na vida de crianças, adolescentes e suas famílias.

Em 2025, realizamos uma Avaliação de Impacto Social com base no protocolo Social Return on Investment (SROI), que evidenciou a eficiência de nossa atuação. Para cada R\$ 1 investido, o ChildFund gera R\$ 7,33 em valor social. Esta foi a primeira vez que a organização conduziu uma Avaliação do Retorno Monetário do Impacto Social.

O resultado representa um marco institucional, considerando o rigor metodológico adotado e a profundidade das análises realizadas. A metodologia segue as diretrizes e parâmetros da Social Value International, uma rede global dedicada à avaliação e relato de impacto e valor social.

A avaliação busca evidenciar os efeitos gerados por um programa, projeto ou negócio social. Ao estabelecer relações de causa e efeito entre as ações realizadas e os resultados observados, essa abordagem se diferencia de outras formas de avaliação, oferecendo uma compreensão mais profunda sobre a transformação promovida. Nela, o impacto pode ser a diferença que acontece na vida das pessoas, além de um conjunto de mudanças e transformações positivas que as intervenções produzem.



Para cada R\$ 1 investido, o ChildFund gera R\$ 7,33 em valor social



"A Avaliação SROI do ChildFund é um marco institucional, reunindo evidências robustas e auditáveis das mudanças reais promovidas na vida de milhares de crianças, adolescentes e famílias. O índice SROI organizacional de 7,33 supera benchmarks nacionais e internacionais, comprovando a excelência dos programas avaliados.

Esses resultados refletem toda a história de trabalho sério da organização e evidenciam o compromisso do ChildFund com a mensuração e a transparência do impacto social, em conformidade com os mais rigorosos referenciais e padrões globais."

Dra. Gabriela Garcia Angélico, avaliadora filiada à Social Value International e responsável pela pesquisa.

Nossa Equipe

Para transformar o mundo em um lugar melhor é preciso começar acolhendo as pessoas à nossa volta. É por isso que fortalecer a nossa equipe é parte central da estratégia de ampliar o nosso impacto social. Investimos em uma cultura focada em propósitos e um ambiente de trabalho, seguro, saudável, colaborativo e motivador, com a certeza de que resultados sustentáveis começam pelas pessoas.

Em 2025, a pesquisa de clima organizacional confirmou mais uma vez o resultado deste cuidado: a taxa de participação foi de 97% e a aprovação de 89% do ambiente de trabalho,

com índice de engajamento superior à média de mercado. Esse resultado reflete investimentos contínuos em gestão de pessoas, fortalecimento da cultura institucional e bem-estar, inclusive apoio à saúde mental do time seja no âmbito pessoal ou profissional.

O Brasil é o país com maior favorabilidade no clima interno entre todos os escritórios do ChildFund no mundo e o segundo em impacto global, atrás apenas da Índia.

Nossa atuação é guiada pelos valores expressos no acrônimo CHILD:

C **Conexão**
Valorizamos a conexão com nossos públicos, especialmente com a equipe interna para criar impactos positivos duradouros.

H **Honestidade**
Atuamos com ética, transparência e integridade. Mais de 90 políticas internas estruturam nossos processos e sustentam uma cultura de responsabilidade e respeito.

I **Inovação**
Aprimoramos continuamente nossas estratégias e processos, incorporando novas tecnologias e investindo na capacitação da equipe para responder aos desafios com criatividade e eficiência.

L **Learning (Aprendizagem)**
Valorizamos o aprendizado na prática, estimulando a troca de conhecimentos e a aplicação de novas soluções no cotidiano.

D **Diversidade de Experiências**
Promovemos um ambiente inclusivo, que reconhece e valoriza diferentes trajetórias, perspectivas e vivências.

O desenvolvimento profissional permanece como prioridade. Em 2025, registramos mais de 3.135 horas de capacitação, monitoradas pelo Capacitômetro, ferramenta interna que acompanha a evolução das competências da equipe. A formação contínua é entendida como alavanca para aprimorar programas, fortalecer lideranças e qualificar a entrega à sociedade. Ao investir em nossa gente, fortalecemos nossa capacidade de gerar transformação duradoura nas comunidades onde atuamos.

Capacitômetro 2025:

3.135
horas de capacitação



100%
dos colaboradores capacitados

Média de tempo de treinamento por colaborador:

40 horas



Governança e Compliance

Nossa governança nasce dos nossos valores de gestão, compliance e transparência. É a partir deles que estruturamos decisões, processos e relações, sempre com foco na ética, na transparência e na responsabilidade com as crianças, adolescentes, jovens e comunidades que acompanhamos.

Contamos com uma estrutura sólida, que integra pessoas, políticas, procedimentos e práticas alinhadas às melhores referências de mercado. Esse sistema é continuamente aprimorado para fortalecer nossos mecanismos de controle, gestão, prestação de contas e auditorias externas e internas.

Temos um grupo de trabalho multidisciplinar, formado por executivos de diferentes áreas e especializações, que atua de forma articulada com o Conselho Fiscal, a Assembleia, os Comitês Consultivos e o Conselho de Administração. O diálogo permanente entre esses órgãos fortalece a definição das diretrizes estratégicas e o acompanhamento das operações, assegurando coerência entre planejamento, execução e missão institucional.

A governança do ChildFund abrange gestão de pessoas, finanças, auditoria, área social, mobilização e comunicação, sempre com foco na eficiência dos processos e na integridade das decisões.

Guiados pelos valores do acrônimo CHILD (criança, em inglês), buscamos manter cada escolha conectada ao nosso propósito maior: promover e proteger direitos, ampliar oportunidades e contribuir para que crianças e adolescentes alcancem seu pleno potencial. Seguimos fortalecendo nossa governança como um instrumento de transformação social, sustentado por diálogo, responsabilidade e compromisso coletivo.



Conselho de Administração



David Ventura Braga,
Presidente



Antônio Augusto Rocha Fiuza Filho,
Vice-Presidente



Joice Ribeiro Santana Pelegrino,
Membro do CA



Paula Scandiuzzi Bichuete,
Membro do CA



Patricia Helena Fonseca Garcia,
Membro do CA

Assembleia Geral



Ednilton Gomes de Soárez



Valseni José Pereira Braga

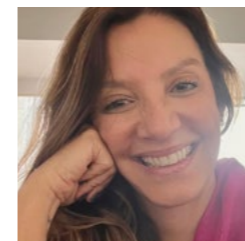

Adriana Paula Carciofi Stecca

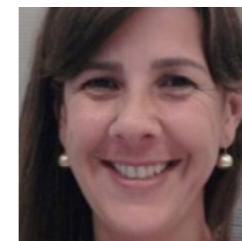

Patrícia Marçal Rodrigues



Marcello Perego Ursini



Henrique Adolfo de Freitas

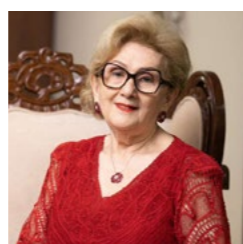

Maria do Perpétuo Socorro França Pinto

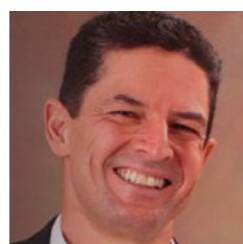

Sandro da Silva Melo



Mário Sergio Seabra Levy



Mônica Fernandes dos Santos



Maria Eugênia dos Santos Buosi



Alle Rebeca Pedroza Pascuas

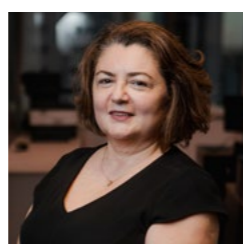

Francisca das Chagas Lemos

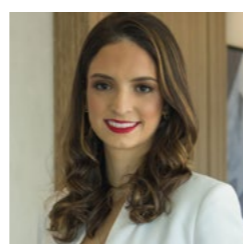

Bárbara Naves Nogueira



Guilherme Lima Carrara

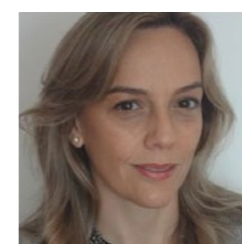

Renata Ladeira Lippi Menegale



Fernanda Muradas de Souza

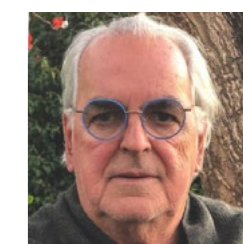

José Luiz Pinto Coelho dos Mares Guia



Cristina Barrera

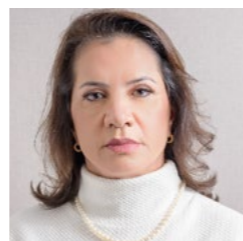

Dayse Christina Guelman



Elisabete Waller Alves

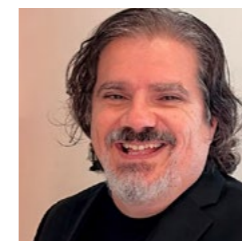

Luiz Alexandre de Medeiros Araújo

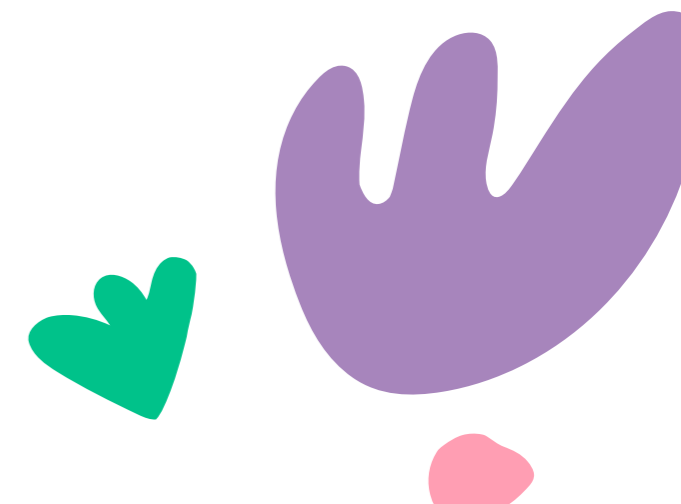

Conselho Fiscal



Rogério
Magalhães



Karla Jeanny
Falcão Carioca



Waldyr Passetto
Junior



Gustavo José
Pimentel Sardinha

Comitê de Pessoas e Nomeações



Jeise Lucia
Moreira -
Coordenadora



Joyce Mara

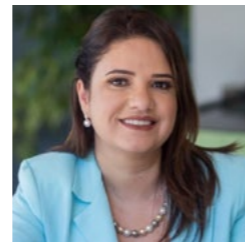

Renata de Araujo
Santana

Comitê de Auditoria e Compliance



Henrique
Assunção Paim



Olga Marchan



Júlio Borges de
Carvalho



Carlos de
Camargo
Penteadó Braga



Antônio Augusto
Rocha Fiuza Filho -
Coordenador

Comitê de Advocacy



Patrícia Helena
Fonseca Garcia -
Coordenadora



Herbert Borges
Paes de Barros



Ana Lúcia
Jansen de Mello



Águeda Barreto

Comitê de Marketing

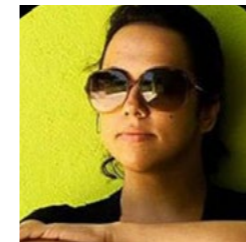

Juliana Ribeiro



Camila de Moura
Oliveira

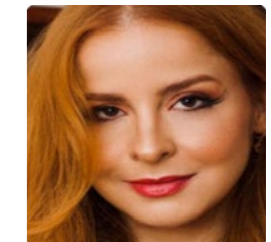

Jessica Marques
da Silva Alves



Nathalia Cardoso



Nelson Franca
Santos

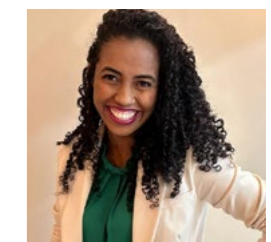

Joice Pelegrino -
Coordenadora

60 anos no Brasil

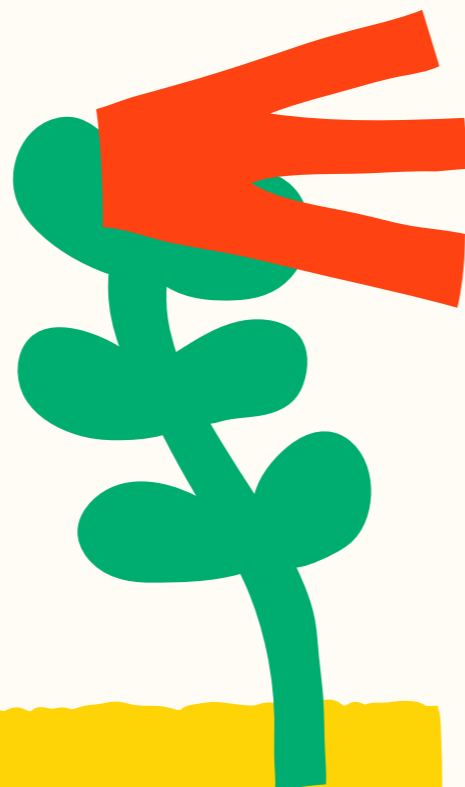

Manifesto Criando Futuros

O ChildFund chegou ao Brasil em 1966 com o propósito de proteger, cuidar e criar oportunidades para que cada criança, adolescente e jovem possa sonhar e realizar. Desde então, essa tem sido a nossa razão de existir. Infelizmente, as crianças continuam sendo o público mais vulnerável e o que mais sofre violações de direitos e, justamente por isso, são as que mais merecem a atenção e o compromisso de toda a sociedade.

Elas representam, ao mesmo tempo, o nosso sonho de um amanhã melhor. Nossa tagline, Criando Futuros, sintetiza essa missão: transformar o presente para construir um futuro mais justo, solidário e seguro. Ao longo de nossa trajetória, nossa atuação sempre foi construída em parceria com organizações locais, promovendo redes de juventudes e fortalecendo comunidades para que assumam o protagonismo de suas próprias histórias.

Quando chegamos, na década de 1960, o mundo era completamente diferente. A internet era um conceito restrito a laboratórios militares, e a pauta dos Direitos Humanos começava a dar seus primeiros passos em diversos países. No Brasil, havia elevados índices de pobreza e não existiam políticas públicas estruturadas para a proteção da infância.

Foi nesse contexto que atuamos de forma intensiva, em resposta às urgências daquele período. Trabalhamos para reduzir a mortalidade e a desnutrição infantil, ampliando o acesso ao acompanhamento médico e odontológico, à água potável para diversas famílias e à educação infantil,



por meio da construção de creches e da capacitação de educadores. Também investimos em construção de moradias dignas e na formação continuada de líderes comunitários, com foco no desenvolvimento local a partir de temas como proteção infantil, saúde e educação.

Ao longo do tempo, os desafios assumiram novas formas, o que exige acompanhamento contínuo e inovação em nossas estratégias. Se antes o foco estava no assistencialismo, necessário para a sobrevivência diante da ausência de políticas públicas estruturadas e de direitos formalmente estabelecidos para a infância, hoje o cenário é outro. Nosso objetivo passa a ser contribuir para a superação da pobreza e para a proteção contra outros riscos, como os associados ao ambiente digital, que impactam o desenvolvimento de crianças e adolescentes.

Orgulhamo-nos das conquistas que mobilizaram a sociedade para a prevenção da violência no ambiente virtual, como a publicação da pesquisa Mapeamento dos Fatores de Vulnerabilidade dos Adolescentes na Internet, e da contribuição para a aprovação da Lei nº 14826/2024, que reconhece a parentalidade positiva e o direito ao brincar como estratégias prioritárias de prevenção da violência contra crianças.

O mundo muda, nós evoluímos com ele, mas nossa causa permanece a mesma. Seguimos firmes no compromisso de proteger, fortalecer e ampliar oportunidades para que nenhuma criança tenha seus sonhos interrompidos. Porque criar futuros é agir no presente, vamos juntos?

Uma trajetória a serviço da infância

Desde sua fundação, o ChildFund atua com um propósito claro: criar oportunidades para que cada criança cresça saudável, educada, protegida e capaz de desenvolver todo o seu potencial. Para isso, mantivemos três pilares permanentes, combinando atuação nos territórios com incidência em políticas públicas:



Proteção integral



Desenvolvimento comunitário



Advocacy

Com sede em Belo Horizonte e atuação em rede com Organizações da Sociedade Civil (OSCs), consolidamos um modelo que fortalece capacidades locais e amplia o alcance da proteção à infância, mantendo a criança no centro das decisões.

No entanto, foi preciso nos reinventar muitas vezes. Ao longo dessas quase seis décadas, não apenas acompanhamos as mudanças sociais, econômicas e tecnológicas do mundo, mas também inovamos para responder a cada uma delas.



Escala com governança

Nosso crescimento foi acompanhado de rigor institucional. A publicação sistemática de relatos alinhados às normas GRI e auditorias independentes integra nossa cultura de transparência e prestação de contas.

“Em 2025, alcançamos milhões de pessoas no Brasil, atuando em diversos municípios. Portanto, escalar, para nós, só é virtuoso quando é mensurável, auditável e orientado por evidências. Reconhecimentos como o Prêmio Melhores ONGs, o ranking The DotGood e a Medalha Ouro do Engaja Brasil reforçam a consistência e a credibilidade da nossa trajetória.”

Joyce Mara, gerente de pessoas e cultura.

Atualmente, a infância enfrenta desafios diferentes, como a violência, as desigualdades estruturais e, mais recentemente, as ameaças no ambiente on-line. Desse modo, um de nossos focos se tornou a proteção on-line e a segurança digital, posicionando a organização como referência na defesa de direitos no ambiente virtual.

Superando desafios com método e responsabilidade

Ao longo da nossa história, enfrentamos a mortalidade infantil, crises sociais, crises sanitárias, desastres climáticos e transformações tecnológicas que impactaram diretamente a infância. Superar esses desafios exigiu mais do que capacidade operacional, demandou governança, agilidade e decisões baseadas em dados. Veja alguns exemplos mais marcantes:

Durante a pandemia de Covid-19, realizamos diagnósticos rápidos sobre os impactos nos direitos das crianças, estruturamos protocolos de proteção, ampliamos ações de segurança alimentar e fortalecemos o apoio psicossocial e os vínculos escolares.

Nas enchentes no Rio Grande do Sul, em 2024, estruturamos, com parceiros locais, Espaços Amigáveis para Crianças e ações integradas de água, saneamento e higiene, mantendo padrões rigorosos de salvaguarda e controle institucional.

Nossa presença territorial por meio das OSCs permite respostas ágeis e contextualizadas. Mesmo em cenários emergenciais, a proteção integral permanece inegociável, reforçada por protocolos de compliance, auditoria e prestação de contas.

Aprendemos que desafios estruturais exigem respostas sistêmicas. Por isso, combinamos atuação direta com advocacy, transformando evidências em incidência política e fortalecimento de políticas públicas.

Do local ao nacional

Nossa trajetória é marcada por duas frentes: atuar no cotidiano das comunidades e contribuir para mudanças estruturais. A articulação pela Lei 14.826/2024, que trata do direito ao brincar e da parentalidade positiva, representa um avanço normativo com potencial de beneficiar cerca de 40 milhões de crianças no Brasil. Ao longo dos anos, também ampliamos nossa capacidade de mobilização em temas emergentes.

Parcerias de impacto

Nada do que foi construído ao longo desses 60 anos teria sido possível sem a confiança e o compromisso de nossos parceiros, padrinhos, madrinhas, doadores e da equipe.

A atuação em rede com as organizações da sociedade civil nos territórios fortalece a presença local e assegura que nossas ações estejam alinhadas às realidades das comunidades. Da mesma forma, empresas, fundações, institutos, doadores individuais e redes de advocacy têm papel fundamental na sustentabilidade e na ampliação do nosso impacto.

A cada parceria firmada, reforçamos um compromisso compartilhado: proteger crianças, fortalecer famílias e promover mudanças estruturais por meio de políticas públicas e práticas responsáveis. A confiança depositada em nossa governança, transparência e capacidade técnica é o que nos permite crescer com consistência e responsabilidade. Celebrar 60 anos é, também, reconhecer que essa trajetória é coletiva.

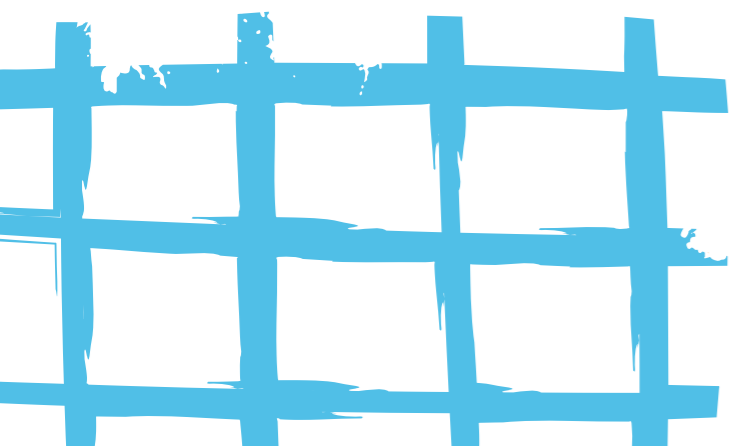

60 anos criando futuros



1966

NASCE A MISSÃO NO BRASIL

- Fundação da Cruzada Cristã Familiar, em Belo Horizonte, pelo reverendo George Conrad Doepp
- Implantação de Centros Comunitários em vilas e favelas, ajudando crianças e famílias no desenvolvimento escolar, recreativo, médico, dentário e especialização profissional
- Vinculação estatutária ao Christian Children Fund, Inc., nos Estados Unidos

Anos 70

ESTRUTURAÇÃO INSTITUCIONAL E EXPANSÃO NACIONAL

- **1971:** Constituição da primeira Assembleia brasileira
- **1972:** Reforma estatutária e adoção do nome Fundo Cristão para Crianças, CCF
- **1978:** Início da atuação no Vale do Jequitinhonha
- **1979:** Implantação do sistema de apadrinhamento brasileiro

Anos 80

FORTELECIMENTO COMUNITÁRIO E MOBILIZAÇÃO POR DIREITOS

- **1987:** Associação de Presbiterianos para Inclusão Social Comunitária em Defesa da Vida (APRISCO) torna-se a primeira organização independente com direção formada por pais
- Mobilização em prol do Estatuto da Criança e do Adolescente, ECA

Anos 90

METODOLOGIA PRÓPRIA E PARCERIAS ESTRATÉGICAS

- **1997:** Criação da metodologia Casinha de Cultura
- **1998:** Parcerias com UNICEF e Pastoral da Criança para capacitação de animadores comunitários, que resultou na criação da metodologia Animador Comunitário, também desenvolvida pelo ChildFund
- Entre as 50 melhores entidades beneficentes e sem fins lucrativos, pelo Prêmio Bem Eficiente

GOVERNANÇA, PROTEÇÃO E FORTALECIMENTO INSTITUCIONAL

- **2000:** Ampliação de parcerias para Pernambuco, São Paulo e Rio Grande do Norte
- Parceria com a Global Water Watch, Auburn University, International Center for Aquaculture and Aquatic Environments (ICAAE), Estados Unidos, a fim de disponibilizar às famílias água de boa qualidade e em quantidade suficiente para consumo humano. A parceria foi fundamental para desenvolver o projeto Vigilantes da Água
- Reconhecido por Ambev, Price Water House Coopers e TAM com a 4ª maior equipe de voluntários do Brasil.
- **2001:** Entre as 50 melhores entidades beneficentes e sem fins lucrativos, pelo Prêmio Bem Eficiente
- 20ª maior entidade beneficente do Brasil, de acordo com a Kanitz&Associados
- **2004:** Criação do Dia do Padrinho e instituição da política de proteção a crianças e adolescentes
- Entre as 50 melhores entidades beneficentes e sem fins lucrativos, pelo Prêmio Bem Eficiente
- Finalista do Prêmio Criança, da Fundação Abrinq
- **2006:** Associação ao Grupo de Institutos, Fundações e Empresas (GIFE), rede de articulação e fortalecimento da filantropia estratégica no Brasil
- Entre as 50 melhores entidades beneficentes e sem fins lucrativos, pelo Prêmio Bem Eficiente
- ChildFund conquista o Prêmio Criança, da Fundação Abrinq
- **2007:** Casinha de Cultura é reconhecida como Tecnologia Social pela Fundação Banco do Brasil
- Participação na primeira edição do Prêmio ANA (Agência Nacional de Águas), com o projeto Vigilantes da Água: uma Proposta Metodológica para Monitoramento Participativo da Qualidade da Água em Nível Comunitário, na categoria "Água para a Vida"
- **2008:** Finalista do Prêmio Criança, realizado pela Fundação Abrinq, com a metodologia Animador Comunitário
- **2009:** Parceria com a Fundação Dom Cabral

Anos 2010

CULTURA DE SUSTENTABILIDADE E MENSURAÇÃO DE IMPACTO

- **2014:** Primeiro Relato de Sustentabilidade com metodologia GRI
- **2015:** Início do monitoramento de impactos sociais e lançamento do Índice de Vulnerabilidade Social (IVS)
- **2016:** 50 anos do ChildFund no Brasil e alinhamento à Agenda 2030
- **2017:** Lançamento do Índice de Inteligência Social e adoção dos GRI Standards
- **2018 e 2019:** ChildFund recebe o prêmio de melhor ONG para se doar no Brasil, na categoria Crianças e Adolescentes.
- **2019:** Lançamento do Núcleo de Inteligência Social e da campanha O Cuidado Transforma

Anos 2020

RECONHECIMENTO NACIONAL E TRANSFORMAÇÃO DIGITAL

- **2020:** Atuação emergencial durante a pandemia. Atividades são adaptadas priorizando doação de cestas básicas a famílias em situação de vulnerabilidade
- **2021:** Aceleração da transformação digital com atividade on-line para ampliar alcance
- **2022:** Primeiro grande projeto focado em parentalidade lúdica e na importância do brincar, com The LEGO Foundation. Atuação na sanção da lei que institui o Maio Laranja, campanha nacional brasileira de combate ao abuso e à exploração sexual de crianças e adolescentes. Reconhecimento como a melhor ONG de Assistência Social do país pelo prêmio Melhores ONGs
- Prêmio Ser Humano, concedido pela ABRH-MG, na categoria Gestão de Pessoas - ONG
- **2023:** Publicação da Pesquisa Nacional sobre Violência contra Crianças no Ambiente Doméstico. Primeira campanha Maio Laranja com ampla visibilidade da imprensa, contribuindo para posicionar como organização de proteção à infância no ambiente on-line
- **2024:** Entre as 25 melhores ONGs pelo The DotGood. Entre as 100 melhores do Brasil e a melhor de MG pelo Prêmio Melhores ONGs. Protagonismo na sanção da "Lei do Brincar", que estabelece estratégias para promover a parentalidade lúdica, por meio do brincar. Realização de grandes projetos: Água é Vida, Comunidades Parceiras do

- Meio Ambiente e REJUDES Empreendedora
- **2025:** Entre as 20 melhores ONGs do Brasil pelo The DotGood
- Entre as 100 melhores do Brasil e a melhor de MG pelo Prêmio Melhores ONGs
- Publicação do Mapeamento dos Fatores de Vulnerabilidade de Adolescentes Brasileiros na Internet
- Única ONG a receber a Medalha Ouro da Engaja Brasil, em reconhecimento a boas práticas de transparência e compliance
- Estudo de impacto social revela retorno de R\$ 7,33 para cada R\$ 1 investido
- Novas parcerias corporativas posicionam a organização no setor empresarial



Advocacy



Nosso trabalho junto a crianças, adolescentes, jovens e suas famílias é essencial e transforma vidas. No entanto, como organização, vamos além da atuação direta nos territórios ao nos posicionarmos como porta-vozes das causas relacionadas à proteção e à promoção dos direitos da infância e da adolescência.

A área de Advocacy é responsável por estruturar a argumentação e a defesa dessas causas, contribuindo para influenciar a formulação e o aprimoramento de leis, políticas públicas e agendas institucionais que busquem promover mudanças estruturais e duradouras na sociedade.

Como uma organização inovadora, o ChildFund criou uma maneira de mensurar o seu impacto da mobilização da sociedade no mundo pelos direitos da infância: a calculadora de advocacy. Em 2025, o total de pessoas potencialmente alcançadas foi de 143 milhões no mundo. O Brasil foi responsável por 82% desse total, alcançando aproximadamente 118,44 milhões de pessoas. Esse resultado, que contempla cerca de 40 milhões de crianças, foi alcançado pela incidência política de aprovação e sanção da “Lei do Brincar” (Lei nº 14.826/2024), que institui a parentalidade positiva e reconhece o brincar como direito essencial e fundamental para o desenvolvimento infantil. Essa legislação combate a violência doméstica e o trabalho infantil, incentivando a parentalidade lúdica entre crianças e seus familiares.





Das 143 milhões de pessoas alcançadas pelas ações de advocacy no mundo, 118,44 milhões são brasileiras

Em 2025, o trabalho do comitê de Advocacy foi fortalecido e ampliado. Nossos esforços se concentraram especialmente na proteção das crianças no ambiente digital, para prevenir a violência sexual on-line, uma das maiores vulnerabilidades para as crianças no mundo atual.

Safe Child – Escola de Proteção Digital





O Safe Child – Escola de Proteção Digital é uma formação voltada a ensinar navegação segura na internet para crianças e adolescentes. O curso, criado pelo ChildFund e oferecido gratuitamente, vem sendo implementado em parceria com o Governo do Distrito Federal e com outras prefeituras pelo país, além de ter sido expandido para a organização Huellas de Amor, no Paraguai. Sua expansão reflete o nosso empenho em democratizar informações, formar multiplicadores e contribuir para que mais famílias saibam como se proteger no ambiente digital.

Quem participa da formação

-  Crianças
-  Adolescentes
-  Familiares
-  Profissionais da educação
-  Outros integrantes da rede de proteção



Como funciona

-  **Distrito Federal**
Capacitação de conselheiros tutelares, em parceria com a Secretaria de Justiça e Cidadania (Sejus), fortalecendo a atuação técnica diante de violações on-line.
-  **Belo Horizonte (MG)**
Integração do curso à grade do Programa de Inclusão Digital da Prodabel, com 16 horas de conteúdo para educadores, famílias e estudantes.
-  **Macapá (AP)**
Realização do 1º Seminário “Prevenção à Violência e Abuso de Crianças e Adolescentes no Ambiente Digital”, ampliando o diálogo com a rede de proteção e o Sistema de Justiça.
-  **Vitória da Conquista (BA)**
Formação direcionada à rede municipal de ensino, fortalecendo orientações sobre uso seguro da internet.

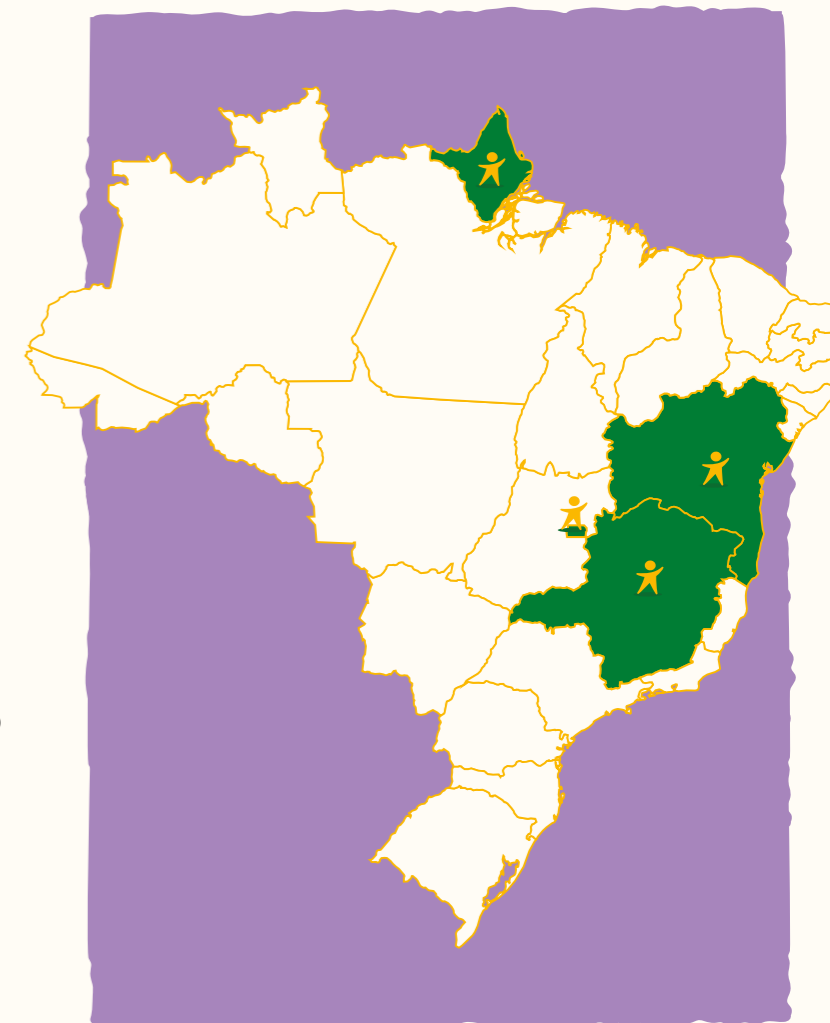

O SafeChild é mais que um projeto, é política pública fortalecida e consolidou-se como uma das principais ferramentas de apoio técnico às políticas públicas locais voltadas à proteção da infância no ambiente digital.



**Em 2025, alcançou
3.122 pessoas.**

Pesquisa: Mapeamento dos Fatores de Vulnerabilidade de Adolescentes Brasileiros na Internet

54% dos adolescentes brasileiros já sofreram violência sexual na internet

Em 2025, foi lançada a segunda etapa da pesquisa sobre os riscos de exposição à violência sexual on-line. No estudo, participaram cerca de 8.500 adolescentes de 13 a 18 anos de todo o país. Foram identificadas 14 formas de violência divididas em quatro categorias: privacidade e segurança, ameaças e assédio, conteúdo sensível e discussões on-line.

O estudo revela uma realidade alarmante: 54% dos adolescentes brasileiros já sofreram violência sexual na internet, o que corresponde a 9,2 milhões. Os casos ocorrem com ou sem a interação de um agressor.

As violações mais recorrentes incluem invasão de contas, pedidos de fotos e dados pessoais, bullying, comentários ofensivos e exposição em grupos.

Confira mais resultados apontados pela pesquisa:

- Entre os ambientes virtuais mais citados como inseguros, o Instagram lidera com 68% das menções, seguido pelo jogo Roblox, com 12%.
- Em média, adolescentes passam quatro horas diárias conectados, principalmente pelo celular e fora do contexto escolar.
- Predominância de hábitos on-line entre os adolescentes: 79% dos hobbies mencionados são digitais, e apenas 21% envolvem atividades off-line.
- 94% afirmam não saber como proceder diante de situações de risco de violência e como denunciar esses casos.
- 35% dos adolescentes mencionaram algum tipo de controle das atividades digitais por parte dos pais.
- 45% defenderam explicitamente o direito à privacidade on-line.
- A percepção de insegurança também varia entre os gêneros. Enquanto 21% das meninas afirmaram sentir-se inseguras on-line, apenas 10% dos meninos relataram o mesmo. Elas também registraram maior incidência de bullying virtual.

Essa pesquisa é fundamental para o desenvolvimento de políticas públicas mais eficazes, voltadas à proteção e educação de crianças e adolescentes sobre os perigos da internet, incluindo as famílias no processo de conscientização e prevenção.

Como proteger

Defendemos que o país avance em medidas de proteção como a criminalização de condutas específicas, como grooming e sextorsão; a exigência legal de tecnologias de detecção de conteúdo abusivo por plataformas digitais, como o PhotoDNA; e a padronização de protocolos intersetoriais entre conselhos tutelares, forças de segurança e serviços de saúde. Além disso, o acompanhamento das vítimas após a denúncia é uma forma de evitar novos traumas e favorecer a reintegração social.



Saiba mais

Acesse a pesquisa completa em nosso site.



Campanha “Os Monstros na Internet São Reais”

A partir dos dados do Mapeamento, lançamos a campanha regional “Os Monstros na Internet São Reais”, em seis países da América Latina: México, Guatemala, Honduras, Equador, Bolívia e Brasil. A campanha buscou conscientizar famílias e educadores sobre aliciamento, exploração sexual, cyberbullying e manipulações disfarçadas de amizade, utilizando relatos reais de adolescentes.

A campanha foi construída a partir de relatos de adolescentes, que revelam situações recorrentes como perfis falsos, ameaças, chantagens e tentativas de contato por meio de jogos virtuais, dinâmicas identificadas em nossa pesquisa. Ao utilizar a metáfora dos “monstros”, a campanha deu visibilidade a riscos que muitas vezes permanecem invisíveis no cotidiano digital.

Foram produzidos materiais educativos gratuitos voltados a mães, pais, cuidadores, educadores e aos próprios adolescentes. Os conteúdos orientam sobre como reconhecer sinais de manipulação, identificar situações de risco e reforçar a importância do acompanhamento adulto na vida digital de crianças e jovens.

Estatuto da Criança e do Adolescente Digital

Em 2025, foi aprovada a legislação conhecida como ECA Digital, voltada ao fortalecimento da proteção de crianças e adolescentes no ambiente on-line. O ChildFund participou do processo de acompanhamento e contribuições técnicas ao longo da tramitação legislativa, em articulação com outras organizações da sociedade civil, desde as primeiras discussões iniciadas em 2022.

Além disso, a organização desenvolveu pesquisas e impulsionou diversas campanhas de conscientização sobre os riscos e desafios enfrentados por crianças e adolescentes na internet, contribuindo para qualificar o debate público e reforçar a urgência de uma regulação mais protetiva.

Embora o ECA já assegure a proteção integral de crianças e adolescentes, o avanço das tecnologias digitais trouxe riscos que não estavam plenamente contemplados quando a legislação foi criada, como grooming, sextorsão, exposição não autorizada de imagens íntimas, aliciamento em jogos virtuais e violência sexual mediada por plataformas digitais.

O avanço contribuiu para a tipificação de crimes, responsabilização de agressores, maior clareza sobre deveres das plataformas digitais na prevenção e remoção de conteúdos abusivos e ampliação de mecanismos de supervisão parental.



Impacto Social

Temáticas de atuação

No ChildFund, acreditamos que promover mudanças sustentáveis exige atuar de forma estratégica sobre as causas das vulnerabilidades, buscando resultados que gerem benefícios duradouros para crianças, adolescentes e suas comunidades.

Com base nessa compreensão, estruturamos nosso trabalho em sete eixos temáticos que dialogam entre si e respondem às múltiplas dimensões necessárias para a proteção da criança. Saúde, desenvolvimento da primeira infância, educação, proteção, meios de vida, sustentabilidade e resposta a emergências compõem uma abordagem transversal que contempla as dimensões emocional, social, física e intelectual.

Quando esses pilares são trabalhados de forma integrada, ampliam-se as possibilidades de crescimento equilibrado e de construção de trajetórias mais seguras e promissoras. As relações familiares, em especial, exercem papel determinante nesse processo.

“Construímos, junto às comunidades, bases sólidas que asseguram a proteção e o desenvolvimento de crianças, adolescentes e jovens, fortalecendo sua capacidade de romper ciclos de pobreza e violência e criar futuros cheios de oportunidades.”

Cristiano Moura, gerente de programas.



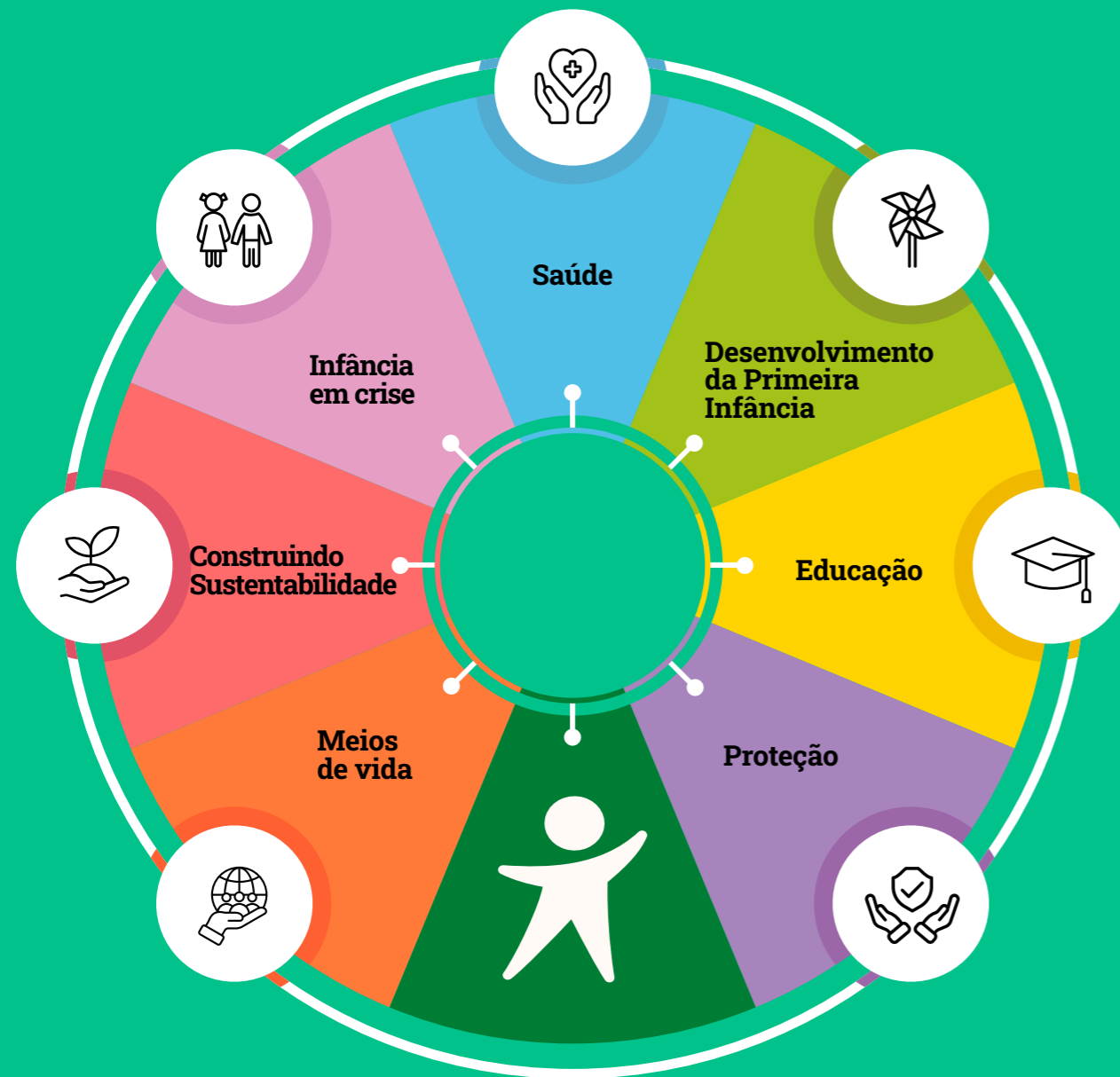

Saúde

Inclui ações voltadas à nutrição, iniciativas de água, saneamento e higiene (WASH), saúde materno-infantil, saúde reprodutiva, prevenção de doenças infecciosas e cuidado responsivo. A atuação integra prevenção e cuidados essenciais, reconhecendo que fatores sociais e ambientais impactam diretamente a saúde e o desenvolvimento infantil.

Desenvolvimento da Primeira Infância

Juntamente com pais, mães e cuidadores, enfatizamos a necessidade do cuidado, afeto e acolhida para com as crianças nesta fase da vida. Realizamos atividades e ajudamos as famílias a criar condições que seus filhos precisam para se desenvolver.



Educação

Abrange uma abordagem integral da educação não formal, contemplando aprendizagem básica, desenvolvimento da juventude e fortalecimento de competências socioemocionais. Está estruturado como um percurso contínuo de desenvolvimento, que acompanha crianças desde a primeira infância até a adolescência, promovendo oportunidades de crescimento ao longo de todo o ciclo de vida.

Proteção

Estrutura ações de prevenção e resposta a riscos e violências que afetam crianças, adolescentes e jovens, integrando iniciativas no âmbito familiar, comunitário e digital. Fortalece mecanismos comunitários de proteção e redes locais, ampliando a capacidade de identificar, prevenir e responder a violações de direitos. Assim, contribui para a segurança em casa, na escola e na comunidade, prevenindo o trabalho infantil e fortalecendo a defesa da infância.

Meios de Vida

Reúne ações de segurança alimentar e empoderamento econômico de famílias e jovens, contribuindo para reduzir vulnerabilidades socioeconômicas que afetam o desenvolvimento infantil. Promovemos capacitação e acesso a insumos para geração de renda e produção de alimentos, fortalecendo a autonomia das comunidades.

Construindo Sustentabilidade

Por meio de iniciativas locais e parcerias, contribuimos para o cuidado com o meio ambiente e a adaptação climática. A iniciativa promove resiliência socioambiental e preservação de ganhos de impacto no longo prazo.

Infância em Crise

Atuação em contextos emergenciais, nos quais crianças e suas famílias necessitam de apoio urgente, como em grandes tragédias, a exemplo do que ocorreu no Rio Grande do Sul e no Paraná. Contribuímos com respostas lideradas localmente e fortalecemos a economia e a proteção de crianças, adolescentes, jovens e suas famílias.

Programas sociais

O trabalho de impacto social do ChildFund traduz, na prática, os sete pilares que orientam nossa atuação. Se as temáticas definem o que fazemos e por que fazemos, os programas representam a forma como transformamos essa estratégia em ações concretas nos territórios. Esses pilares funcionam como habilitadores institucionais, assegurando a execução da oferta programática em diferentes contextos, com consistência metodológica, qualidade técnica e foco na proteção integral e em resultados duradouros.

Os programas envolvem não apenas crianças, adolescentes e jovens, mas também pais, cuidadores, educadores e lideranças comunitárias. Por meio de oficinas, atividades coletivas e conteúdos adaptados às diferentes realidades e etapas do desenvolvimento, buscamos ampliar capacidades, fortalecer vínculos e potencializar trajetórias.

Crescendo com Você

Iniciativas com pais, mães, cuidadores, bebês e crianças

O programa Crescendo com Você é voltado à primeira infância, etapa decisiva para o desenvolvimento humano. Seu propósito é apoiar o crescimento saudável e integral de crianças, por meio do brincar e de atividades educativas que estimulam o desenvolvimento cognitivo, emocional e social em ambientes coletivos e seguros.

A iniciativa também envolve pais, mães e cuidadores, que participam de oficinas sobre nutrição, saúde, proteção, desenvolvimento infantil, prevenção de riscos, parentalidade positiva e cuidados essenciais. Ao fortalecer vínculos familiares e ampliar conhecimentos, o programa garante um início de vida mais saudável, seguro e feliz.

2025:
16.907
crianças

“Tenho muitas lembranças da Casinha de Cultura e do quanto fui transformada como mãe. Aprendi que minha filha é uma criança com direitos e, hoje, sou uma mãe mais flexível, que busca o diálogo e orienta com o intuito de educar.”

Flaviana, mãe de Ketlen, participante em Minas Gerais

“A Casinha de Cultura foi muito importante para o meu crescimento, porque aprendi a conviver e a respeitar as outras pessoas por meio do brincar. Eu amava a roda de histórias, porque também podia contar a minha própria história. Também me lembro dos brinquedos que eu produzia, como boneca de pano, barangandã e pião.”

Ketlen, filha de Flaviana, participante em Minas Gerais





2025:
37.451
adolescentes
e jovens

Eu Me Amo, Eu Me Cuido Iniciativas com adolescentes e jovens

Contribuí para o desenvolvimento saudável e protegido de crianças, adolescentes e jovens, fortalecendo ambientes familiares e comunitários que valorizam a proteção e a igualdade. Por meio de oficinas, atividades comunitárias e conteúdos digitais, os participantes aprendem sobre emoções, saúde integral, autocuidado, autoproteção e as mudanças de cada fase da vida. Tudo é apresentado de forma clara e acessível, com propostas adaptadas a cada faixa etária.

“Aprendi, na oficina de hoje, que não devemos esconder dos nossos pais o que fazemos no celular. Também aprendi que não podemos enviar fotos para pessoas desconhecidas, usar o cartão de crédito da mãe sem autorização ou dos cuidados que devemos ter com jogos.”

Julia, participante do Piauí

Participação Cidadã, Transformação e Oportunidades - PACTO Iniciativas com adolescentes e jovens

O programa fortalece o bem-estar e a autonomia de adolescentes e jovens, preparando-os para atuar como agentes de transformação em seus contextos familiares, sociais, comunitários, políticos e econômicos. Promove os direitos da juventude, desenvolve lideranças e estimula iniciativas empreendedoras, ampliando oportunidades e o protagonismo juvenil.

Está estruturado em três pilares: promoção da autonomia financeira (empreendedorismo e empregabilidade), participação cidadã e proteção e advocacy, por meio da prevenção à violência sexual e ao trabalho infantil.

2025:
38.129
jovens

“A partir das sessões que eu participei, eu desenvolvi mais a minha comunicação e aprendi mais sobre empreendedorismo. Vou começar o meu negócio, vendendo peças de biscuit e artesanato. O PACTO possibilita aos jovens terem uma nova visão de futuro e a escolherem os seus caminhos. Eu gostei muito de participar do programa porque impactou muito positivamente na minha vida.”

Dávila, 21 anos, participante no Ceará



Rede de Juventudes em Defesa dos seus Direitos Sociais - REJUDES

Faixa etária: 15 a 24 anos

A Rede de Juventudes em Defesa dos Seus Direitos Sociais (REJUDES) é uma articulação nacional formada por jovens participantes das iniciativas do ChildFund. A rede atua no fortalecimento do protagonismo juvenil, mobilizando jovens para o exercício ativo da cidadania e para a defesa de seus direitos sociais nos territórios onde vivem. Ao reconhecer a articulação e a mobilização como estratégias centrais para a ampliação de oportunidades e a promoção de mudanças estruturais, a REJUDES contribui para garantir espaços efetivos de participação, assegurando à juventude “vez e voz” nos processos de transformação social.

A missão da rede é promover o desenvolvimento pessoal e social de adolescentes e jovens por meio de práticas artísticas, esportivas e culturais, estimulando a expressão, o engajamento comunitário e a formação de agentes de transformação social. Essas ações fortalecem vínculos comunitários, ampliam a capacidade de incidência das juventudes e contribuem para a construção de comunidades mais justas e inclusivas.

A governança da REJUDES é estruturada por meio de um Comitê Nacional, instância máxima de coordenação estratégica, composto por representantes regionais eleitos pelas próprias juventudes. O Comitê é responsável por liderar e articular as ações da rede, definir diretrizes, apoiar o monitoramento das iniciativas desenvolvidas e representar oficialmente a REJUDES em espaços institucionais. Para o ChildFund, o Comitê Nacional configura-se como um parceiro estratégico fundamental, ao assegurar o protagonismo juvenil nos processos decisórios, fortalecer o alinhamento institucional das ações e contribuir para a ampliação e a sustentabilidade do impacto social gerado nos territórios de atuação.

2025:

496

**jovens atendidos
(jovens pertencentes
aos Comitês Locais)**

Presente em

33 municípios

96 comunidades alcançadas

16

**jovens da REJUDES
formaram o Comitê
Nacional**

“O ChildFund começou transformando a minha vida por meio do aprendizado, com metodologias como Aflatoun e CLAVES, que abordam educação financeira e prevenção às violências sexuais. Ao longo do tempo, também passei a compreender que, além do aprendizado, posso exercer protagonismo e participar ativamente da criação e fiscalização de políticas públicas.

A incidência política da qual participei e que mais me marcou foi a criação do Comitê de Participação de Adolescentes no meu município, o primeiro do estado do Ceará. Esse Comitê promove a participação de adolescentes no Conselho Municipal dos Direitos da Criança e do Adolescente.”

Deivison, participante do Ceará



Parceiros da transformação

Para ampliar o alcance e a efetividade de nossas ações, contamos com o Ecossistema ChildFund de Transformação Social, uma rede formada por doadores individuais, governos, organizações baseadas na fé, empresas, organizações da sociedade civil, fundações e organismos internacionais. São pessoas e instituições que compartilham o compromisso de proteger a infância e criar oportunidades duradouras. Juntos mostramos que proteger a infância é um compromisso coletivo.

As contribuições ocorrem por meio de doações recorrentes, apoios pontuais e campanhas de mobilização, além de investimentos em projetos sociais. Cada contribuição representa um gesto concreto em favor de crianças, adolescentes e suas famílias.





Organizações da Sociedade Civil Parceiras

Os programas sociais são executados em parceria com 19 organizações comunitárias, presentes em seis estados brasileiros, que são treinadas em todos os programas e metodologias do ChildFund, para atender crianças, adolescentes e jovens apadrinhados. Essas OSCs possuem conhecimento aprofundado das realidades e necessidades específicas de cada território.

Além de apoiar suas iniciativas locais com transferência financeira do fundo de apadrinhamento, atuamos de forma contínua no acompanhamento, monitoramento, capacitação e fortalecimento institucional dessas organizações, contribuindo para seu fortalecimento e sustentabilidade. São nesses espaços que a mágica acontece e vidas são transformadas!

Associação Comunitária de Padre Paraíso – ASCOPP

Associação da Criança e do Adolescente de Itaobim – ASCAI

Associação das Famílias do Pecém – ASFAP

Associação de Assistência à Criança e ao Adolescente – ASSCAD

Associação de Promoção e Assistência à Infância e Juventude – ASPAIJ

Associação Futuro Melhor – PROFUTURO

Associação Municipal de Assistência Infantil – AMAI

Associação Unidos para o Progresso – AUPP

Centro de Apoio à Criança – CEACRI

Centro Social de Apoio à Criança e ao Adolescente do Conjunto Paulo VI – CSACA

Grupo Criança em Busca de uma Nova Vida – GCRIVA

Movimento de Ajuda Familiar de Ocara – MAFO

Projeto Água, Cidadania e Ensino – PACE

Projeto Alegria da Criança – PAC

Projeto Caminhando Juntos – PROCAJ

Projeto Criança Feliz – PROCIF

Projeto Frente Beneficente para a Criança – FBPC

Sociedade de Assistência à Criança – SOAF

Sociedade de Educação e Saúde à Família – SESFA

Selo Organização Parceira do ChildFund

Desde 2023, selecionamos 10 organizações por ano. A cada edital, são selecionadas dez OSCs, que recebem capital semente para um ano e capacitação técnica nas metodologias do ChildFund, ampliando nosso alcance no país.

Em 2025, elas foram contempladas com R\$ 24 mil cada e treinamentos em quatro áreas prioritárias: Parentalidade Lúdica e Aprendizagem Socioemocional; Mecanismos Comunitários de Proteção Infantil e Prevenção do Abuso e da Exploração Sexual Infantil; Prevenção à Violência On-line contra Crianças e Adolescentes; Protagonismo, Identidade e Direitos: prevenção da gravidez na adolescência.

Associação Amigos da Vida	Associação Obras Sociais Irmã Dulce	de Sergipe Instituto Alicerce	Mãos Unidas pelo Autismo - MUPA
Associação Beneficente Alda Miranda Matheus (AMMA)	Associação Pestalozzi de Teixeira de Freitas	Instituto de Arte e Cidadania do Ceará - IAC-CE	Preparart - Associação de Ensino, Capacitação e Assistência Social
Associação Cidadania, Social e Sustentabilidade (ACSSUS)	Associação Sitio Ágar	Instituto de Desenvolvimento Socioambiental João de Barro	Projeto Criança Cidadã
Associação Comunitária de Comunicação e Cultura de Aquidabã - ACCCA	CADI Brasil	Instituto Manda Ver	Reino da Garotada de Poá
Associação de Pais e Amigos e Profissionais dos Autistas do Cariri - AMA	Casa do Menor São Miguel Arcanjo	Instituto Padre Vilson Groh	Viven - Cidadãos para um Amanhã Melhor
Associação de Surdos de Medianeira	Centro de Defesa dos Direitos da Criança e do Adolescente Glória de Ivone	Instituto Povo do Mar - IPOM	
	Céu no Sertão	Instituto Pró-Saber SP	
	Ficar de Bem		
	Grupo de Apoio a Criança com Câncer	Instituto Santos Dumont	



Padrinhos, Madrinhas e Guardiões da Infância

O apadrinhamento é uma das principais formas das pessoas físicas apoiarem o ChildFund e tem como pilar a comunicação contínua entre padrinhos, madrinhas e crianças, adolescentes e jovens apadrinhados. Esse vínculo é fortalecido, sobretudo, por meio da troca de cartas, que cria laços afetivos genuínos e permite que os apoiadores acompanhem de perto o desenvolvimento e o bem-estar de seus afilhados.

Na modalidade Guardiã da Infância, o apoio também é recorrente, mas direcionado a programas e projetos prioritários, sem vinculação a uma criança específica, ampliando o impacto coletivo das ações.

A todos os nossos padrinhos, madrinhas e guardiães, o nosso sincero agradecimento. O trabalho que realizamos é fruto dessa relação de confiança e compromisso compartilhado.



“Para nós, ser padrinhos representa mais do que um gesto de apoio; significa acreditar e contribuir com uma missão que promove esperança e oportunidades. É gratificante saber que, de alguma forma, podemos colaborar para essa causa tão relevante e para o impacto positivo que ela gera na vida de tantas pessoas. Toda a equipe está de parabéns por essa trajetória inspiradora e pelo trabalho realizado ao longo desses anos. Que essa missão continue crescendo e ampliando seu impacto. Somos gratos pela oportunidade de fazer parte dessa jornada tão importante”.

Resende, Ribeiro e Reis Advogados, empresa madrinha.



“A experiência de apadrinhar pelo ChildFund é muito significativa. Saber que consigo contribuir para o desenvolvimento de crianças que estão distantes de mim, em contextos de vulnerabilidade, é extremamente gratificante. Seria impossível promover tantas transformações de vidas sozinho. O ChildFund nos apoia nessa missão, e eu confio plenamente no trabalho da organização. Por isso, colaboro há anos e já tive muitos afilhados. Sinto-me honrado por fazer parte dessa comunidade que busca construir um mundo melhor.”

Carlos Moreno, padrinho.



“Ser madrinha no ChildFund é poder acompanhar o crescimento de uma criança com confiança, de ver sua letra melhorar a cada ano e seus sonhos ganharem forma. Ser madrinha vai muito além da contribuição financeira e envolve pequenos gestos que geram impactos reais. É uma relação construída a cada carta respondida, mensagem de incentivo e apoio em datas importantes. Acreditar nessa causa é reconhecer que o desenvolvimento não acontece por acaso. Ele precisa de estrutura, acesso e incentivo. O trabalho do ChildFund contribui para criar esse ambiente, ampliando as oportunidades para que crianças e adolescentes aprendam, cresçam e projetem um futuro diferente. O que sinto é gratidão por poder contribuir e, principalmente, esperança ao perceber que o impacto é real, contínuo e transformador.”

Adriana Mello, madrinha.

Comunidades de Fé

O crescimento do apadrinhamento no Brasil tem sido especialmente expressivo no segmento eclesial, cujas comunidades de fé demonstram forte engajamento no acompanhamento e na mobilização em torno da causa. Esse relacionamento próximo fortalece vínculos e amplia o impacto social das iniciativas. A parceria se estrutura em quatro frentes principais:

- Live! Concerts, eventos realizados nas comunidades de fé para compartilhar histórias de transformação por meio do apadrinhamento;
- Ações sociais, promovidas em conjunto com apoio logístico do ChildFund, incluindo atividades de assistência e serviços às comunidades;
- Jornadas sociais, visitas organizadas para que padrinhos conheçam de perto as ações nos territórios, fortalecendo o vínculo com as crianças e famílias, sempre em conformidade com normas de segurança e salvaguarda.
- Ponte Social, em parceria com comunidades de fé, o ChildFund implementa projetos sociais para alcançar milhares de crianças e suas famílias em regiões de extrema pobreza e vulnerabilidade promovendo desenvolvimento social.

Ministério Clamor para Nações
Belo Horizonte/MG

Igreja Batista Central
Santo André - Santo André/SP

Ministério Clássicos
Rodrigo Soeiro - São Paulo/SP

Ministério Lugar Secreto
Nivea Soares - Belo Horizonte/MG

Igreja Presbiteriana Nacional de Brasília
Brasília/DF

Igreja Batista Barro Preto
Belo Horizonte/MG

ADAI - Campestre
Santo André/SP

Igreja Presbiteriana
Marília/SP

Ore Comigo - Fabio Lacerda
Belo Horizonte/MG

Igreja Batista Central
Taguatinga/DF

Congresso Rever
Belo Horizonte/MG

Igreja Presbiteriana União
Belo Horizonte/MG

Igreja Memorial Batista
Brasília/DF

Cara de Leão - RJ
Rio de Janeiro/RJ

Carlinhos Felix
Rio de Janeiro/RJ

Primeira Igreja Batista - Florianópolis
Florianópolis/SC

Igreja Referência de Vida
São Paulo/SP

City Church Santos
Santos/SP

Igreja Batista Elshaday
Salvador/BA

Aviva Bahia
Salvador/BA

Igreja Batista Missionária
Ilhéus/BA

Igreja Pentecostal Filadelfia
São Paulo/SP

Igreja Presbiteriana Livres
São Paulo/SP

Igreja Batista
Campinas/SP

Além do Véu
Mauá/SP

Igreja Além do Véu
Santo André - Santo André/SP

Envisionar
Indaiatuba/SP

Primeira Igreja Batista
Brumado/BA

Igreja Batista Vilas Atlantico
Lauro de Freitas/BA

Associação Batista do Extremo Sul Baiano
Teixeira de Freitas/BA

Igreja Batista
Lidianópolis/PR

Conferência Amar e Servir
Belo Horizonte/MG

Igreja Batista Monte Horebe
Manaus/AM

Igreja Batista Refúgio
Rio de Janeiro/RJ

Igreja Evangélica Sal da Terra
Salvador/BA

Primeira Igreja Batista - Mussurunga
Salvador/BA

Primeira Igreja Batista de Muritiba
Muritiba/BA

Igreja Batista Betesda
Fortaleza/CE

Igreja Batista da Família
São Paulo/SP

Igreja Batista Evangélica Intermares
Cabedelo/PB

Congregação Filadélfia
São Paulo/SP

Igreja Batista Jerusalém
Eunápolis/BA

Igreja Batistas Vilas do Atlantico - Guarajuba
Camaçari/BA

Igreja Batista Itacuruçá
Rio de Janeiro/RJ

Igreja Boas Novas Church
Belo Horizonte/MG

Igreja Missão Batista do Grajau - RJ
Rio de Janeiro/RJ

Igreja Presbiteriana Central de Curitiba
Curitiba/PR

Igreja Presbiteriana Jardim de Oração
Santos/SP

Igreja Rebanho de Deus
Santa Luzia/MG

Primeira Igreja Batista Morro do Chapéu
Morro do Chapéu/BA

IBE Teixeira
Teixeira de Freitas/BA

Igreja Batista El Shadai
Irecê/BA

Igreja Comunidade das Nações Alphaville
Barueri/SP

Igreja Comunidade das Nações
Brasília/DF

Primeira Igreja Batista
Ilhéus/BA

Primeira Igreja Batista
Aracaju/SE

Primeira Igreja Batista
João Pessoa/PB

Primeira Igreja Batista
Maceió/AL

Centro de Treinamento para Plantadores de Igrejas - Ressurgência
Campinas/SP

Igreja Batista 21
São Paulo/SP

Igreja Batista Cidade Nova
Salvador/BA

Igreja Bola de Neve Interlagos
São Paulo/SP

Igreja Presbiteriana
Santos/SP

Empresas

Com o setor empresarial, estabelecemos parcerias estratégicas oferecendo nossa expertise para potencializar resultados sociais e o fortalecimento dos pilares Social e Ambiental de suas estratégias ESG. Por outro lado, as empresas viabilizam recursos e ampliam o alcance de nossas iniciativas. Dessa forma, criamos valor compartilhado e trabalhamos juntos para criar uma sociedade melhor.

Conheça os projetos realizados com as empresas que acreditam na causa da infância:



Comunidades Parceiras do Meio Ambiente

Iniciado em maio de 2024, o projeto Comunidades Parceiras do Meio Ambiente no Maranhão é realizado em parceria com o programa de investimento social corporativo ADM Cares, da Archer Daniels Midland (ADM). A iniciativa beneficia seis escolas em comunidades vulneráveis de Balsas e Porto Franco (MA) e busca mitigar os efeitos da degradação do meio ambiente, prevenir desastres naturais e enfrentar a desnutrição e a insegurança alimentar, por meio das seguintes ações:

- Construção de grandes hortas escolares, com tecnologia de irrigação, treinamento para crianças, professores e famílias, além do enriquecimento da merenda escolar.
- Capacitação em Educação em Redução de Riscos de Desastres (ERRD) e Educação Ambiental Climática (EA Climática), com a produção de material didático para estudantes do ensino básico e fundamental e seus professores.
- Criação de áreas verdes nas escolas para reduzir a temperatura, combater o calor extremo e promover atividades ao ar livre em espaços sombreados.

“O ChildFund fortalece as iniciativas da ADM ao agregar metodologias consolidadas de educação e desenvolvimento social na proximidade com as comunidades. Essa expertise foi fundamental para estruturar um projeto robusto no Maranhão.

A parceria garante que nossas iniciativas estejam genuinamente conectadas às realidades locais, promovendo impacto consistente e de longo prazo.

Essa parceria nos permite ir além do investimento social, integrando segurança alimentar, educação climática e qualidade de vida em comunidades altamente vulneráveis. Ao cocriar soluções adaptadas à realidade local, fortalecemos o vínculo entre nossas operações e as comunidades do entorno, contribuindo para a formação de crianças, adolescentes e famílias mais conscientes, resilientes e preparadas para os desafios climáticos.

Essa atuação conjunta contribui para o empoderamento das comunidades e a construção de soluções sustentáveis que geram valor tanto social quanto ambiental. O impacto direto em milhares de estudantes, famílias e educadores reforça o potencial transformador dessa colaboração.”

Caroline Hoth, Especialista em sustentabilidade, ADM

2025:

1.819

crianças e adolescentes impactados em 6 escolas

2,8

toneladas de alimentos produzidos em hortas (34 cultivos) e incorporados à alimentação escolar, tornando-a até 30% mais nutritiva.

280

famílias ganharam milhares de sementes e aprenderam a criar hortas domiciliares

250

quilos de alimentos doados para outras escolas.

3 mil

metros quadrados de áreas verdes em construção

Trilhas do Amanhã

A iniciativa realizada em parceria com a mineradora G Mining, atua na prevenção da exploração de crianças e adolescentes, de forma combinada com geração de renda e segurança alimentar, fortalecendo famílias e comunidade, por meio de ações integradas.

“Ser uma empresa parceira do ChildFund significa ampliar o alcance das iniciativas sociais da G Mining na região Norte do Brasil, por meio de uma colaboração estruturada, baseada em valores comuns de desenvolvimento humano, proteção da infância e comprometimento comunitário. Essa parceria permite que os investimentos sociais da empresa sejam direcionados de forma mais estratégica, alcançando crianças, adolescentes e famílias em situação de vulnerabilidade no sudoeste do Pará, com ações que promovem conscientização, cidadania e oportunidades de emancipação econômica e social.

O ChildFund fortalece as iniciativas de responsabilidade social da G Mining ao aportar metodologia, experiência e capilaridade no trabalho comunitário.”

Fabrcio Dias Rocha

Coordenador de desenvolvimento socioeconômico

2025:

71

crianças e adolescentes aprenderam sobre seus direitos, proteção e enfrentamento à violência.

21

famílias orientadas sobre proteção de crianças e adolescentes; tornaram-se agentes de proteção da infância.

28

jovens e adultos aprenderam a fabricar biojoias para geração de renda própria e despertar para o empreendedorismo.

Sistema de Garantia de Direitos do município foi capacitado e fortalecido para prevenção de violências e proteção infantil.



REJUDES Empreendedora: empreendendo com sucesso

Jovens de contextos vulneráveis enfrentam barreiras estruturais ao empreendedorismo, como acesso limitado à formação técnica, ausência de mentorias qualificadas, dificuldade na gestão financeira, precificação e vendas, além da informalidade e da baixa sustentabilidade dos negócios. O projeto REJUDES Empreendedora, em parceria com o Instituto Localiza, estrutura uma jornada progressiva de fortalecimento do empreendedorismo juvenil, que combina diagnóstico, capacitação prática, mentorias personalizadas e acompanhamento estratégico. O objetivo do projeto é fortalecer jovens empreendedores da REJUDES, promovendo geração de renda, autonomia econômica e inclusão produtiva, com impacto direto na redução das vulnerabilidades sociais e no fortalecimento das trajetórias de vida desses jovens.

Para apoiar esses jovens empreendedores, oferecemos um ciclo de capacitações on-line e síncronas, com foco no aprofundamento de técnicas para aumentar as vendas e o faturamento. O conteúdo abordou temas essenciais para alavancar os negócios, como planejamento estratégico de vendas, precificação ideal de produtos e marketing de vendas. Além das aulas, também foram disponibilizadas mentorias individuais com aconselhamento profissional.

Ao final do projeto, uma pesquisa realizada com os participantes revelou impactos muito positivos: 10% passaram a empreender após a iniciativa, gerando uma nova fonte de renda, e 73% afirmaram se sentir tecnicamente preparados para atuar no empreendedorismo.

“O curso me ajudou bastante na parte financeira, precificação e gestão, que eram pontos fracos para mim. Sempre tive mais facilidade com marketing e comunicação, mas precisava fortalecer a parte administrativa para poder crescer de forma sustentável. Acredito que não há como evoluir sem aprimorar nossas fraquezas, e o curso e as mentorias foram fundamentais para isso.”

Maria Clara - Ceará

“Há três anos comecei a empreender, trabalhando com fotografia e artesanato. Antes do curso, enfrentava dificuldades em atrair clientes, realizar boas vendas e administrar meu tempo. No entanto, o curso trouxe uma transformação significativa, proporcionando aprendizado tanto na área profissional quanto pessoal.”

Gisele – Minas Gerais

10% dos jovens passaram a empreender após o projeto, gerando nova fonte de renda.

5 jovens abriram o próprio negócio com capital semente do primeiro projeto

73% dos jovens se sentiram tecnicamente preparados para empreender (antes do projeto: 34%)

Aumento significativo da autoconfiança, organização financeira e capacidade de gestão



Navegando Seguros

O Projeto Navegando Seguros, em parceria com o ChildFund Austrália, é uma estratégia completa de proteção digital para crianças e adolescentes que une advocacy, educação e tecnologia. Utilizamos a metáfora de “guiar as infâncias no oceano digital” para construir um ecossistema de segurança que conecta diferentes atores sociais. Com foco em letramento digital, o programa capacitará crianças e adolescentes e formará multiplicadores, com o objetivo de alcançar 35 mil crianças e adolescentes em 57 municípios brasileiros por

meio de oficinas e de um aplicativo. As ações previstas incluem formações presenciais, a disseminação do aplicativo Navegando Seguros desenvolvido pelo ChildFund Austrália, e a oferta de acesso a espaços de informática para crianças e adolescentes que não dispõem de dispositivos digitais. Por meio de parcerias locais, formação de famílias e educadores, e ferramentas interativas para os públicos mencionados, estamos criando uma rede de proteção que promove navegação segura para crianças e adolescentes.

Iniciativas Criando Futuros

Saiba abaixo o que o ChildFund realiza, nos territórios de atuação pelo Brasil.

Projeto Robótica na Escola

O projeto Robótica na Escola amplia o acesso de crianças e adolescentes a conteúdos de Ciências, Tecnologia, Engenharia e Matemática, especialmente em regiões onde a oferta de formação científica é limitada, como áreas rurais e territórios em situação de vulnerabilidade.

A iniciativa surgiu a partir do apadrinhamento, quando Érica, uma criança do nosso programa compartilhou com sua madrinha o desejo de se tornar médica veterinária, mas que não havia aulas de ciências avançadas em sua escola. Felizmente, sua madrinha conhecia uma pessoa que trabalhava no setor de educação e inovação da “The Elfenworks Foundation”, que topou trabalhar junto, financiar materiais didáticos e estruturar oficinas práticas e capacitação de professores e estudantes ao lado do ChildFund.

Érica e sua turma adoraram as aulas e o sucesso levou o projeto a ser expandido em 2025 para novas escolas. Atualmente alcançamos alunos em oito escolas de Minas Gerais e Ceará.

As oficinas permitem que os alunos montem kits de robótica, programem dispositivos e desenvolvam habilidades de resolução de problemas, estimulando o interesse por ciência e tecnologia desde cedo. A parceria evidencia como o apadrinhamento e o investimento corporativo podem impulsionar inovação educacional e criar oportunidades de futuro para crianças e jovens.

“Vocês não imaginam o quanto este curso contribuiu para a nossa educação ao trazer a ciência prática para a sala de aula. Aprendemos coisas novas e diferentes, e minha turma e eu adoramos cada parte”, destaca Érica.



“Fizemos muitas coisas diferentes com grupos e organizações diversas ao redor do mundo, mas essa é uma das coisas que nos traz muita alegria. Cada uma dessas crianças teve a oportunidade de aprender algo novo, e isso nunca lhes será tirado. É assim que funciona a nossa educação: ela simplesmente repercute e cria futuros com mais oportunidades.”

Lauren Speeth, CEO The Elfenworks Foundation

2025:

3.286

crianças e adolescentes alcançados

Engajamento dos estudantes: Estudantes motivados e engajados em atividades científicas, demonstrando maior interesse nas áreas de exatas.

Capacitação de professores: Professores treinados em metodologias STEM, capazes de aplicar conhecimentos científicos e robóticos em sala de aula.

Desenvolvimento de habilidades sociais: Estudantes com habilidades aprimoradas em pensamento crítico, resolução de problemas, criatividade e trabalho em equipe, valorizadas pelos empregadores.

Projeto de Avicultura

A iniciativa busca assegurar o direito de crianças e adolescentes ao acesso a alimentos seguros, nutritivos e em quantidade suficiente para atender às suas necessidades nutricionais. Para isso, promove projetos produtivos, como a criação de pequenos animais, fortalecendo a segurança alimentar das famílias.

As famílias participantes recebem capacitação em boas práticas de manejo e cuidados, além de insumos como pintinhos, estrutura para galinheiro, ração e outros materiais necessários para a criação de aves, contribuindo para a saúde e o desenvolvimento infantil.

2025:

2.363
pessoas alcançadas

1.119
famílias beneficiadas

1.119
aviários implementados

5 cidades alcançadas



Projeto Pomares

O cultivo de pomares e a distribuição de sementes frutíferas fortalecem a segurança alimentar de famílias e comunidades, ampliando o acesso a alimentos frescos e nutritivos ao longo do ano. Ao estimular práticas sustentáveis, essas iniciativas contribuem para a diversificação da alimentação e reduzem a dependência de produtos industrializados ou de alto custo.

Famílias que cuidam de pomares desenvolvem habilidades produtivas, fortalecem sua autonomia e podem gerar renda a partir do excedente da produção. Pomares domésticos e comunitários também promovem melhorias ambientais, ampliam áreas verdes, favorecem a conservação do solo e incentivam a convivência entre vizinhos.

Dessa forma, os projetos contribuem para a saúde, o bem-estar e a sustentabilidade das famílias, ampliando perspectivas de futuro.

2025:

460
pessoas alcançadas

1 cidade alcançada

345
mudas entregues

115 famílias beneficiadas



Saiba mais

Torne-se parceiro do ChildFund e ajude a transformar o futuro de crianças e famílias em situação de vulnerabilidade.

Transparência Financeira e Investimento Social

Em 2025, as receitas mobilizadas pela organização foram tratadas como investimentos estratégicos para a promoção do desenvolvimento social sustentável. Os recursos captados permitiram fortalecer programas e ampliar o impacto positivo junto a crianças, adolescentes, famílias e comunidades, contribuindo para resultados sociais duradouros. A gestão responsável dessas receitas refletiu o compromisso da organização com a geração de valor social, a transparência, a boa governança e o alinhamento à sua missão institucional.

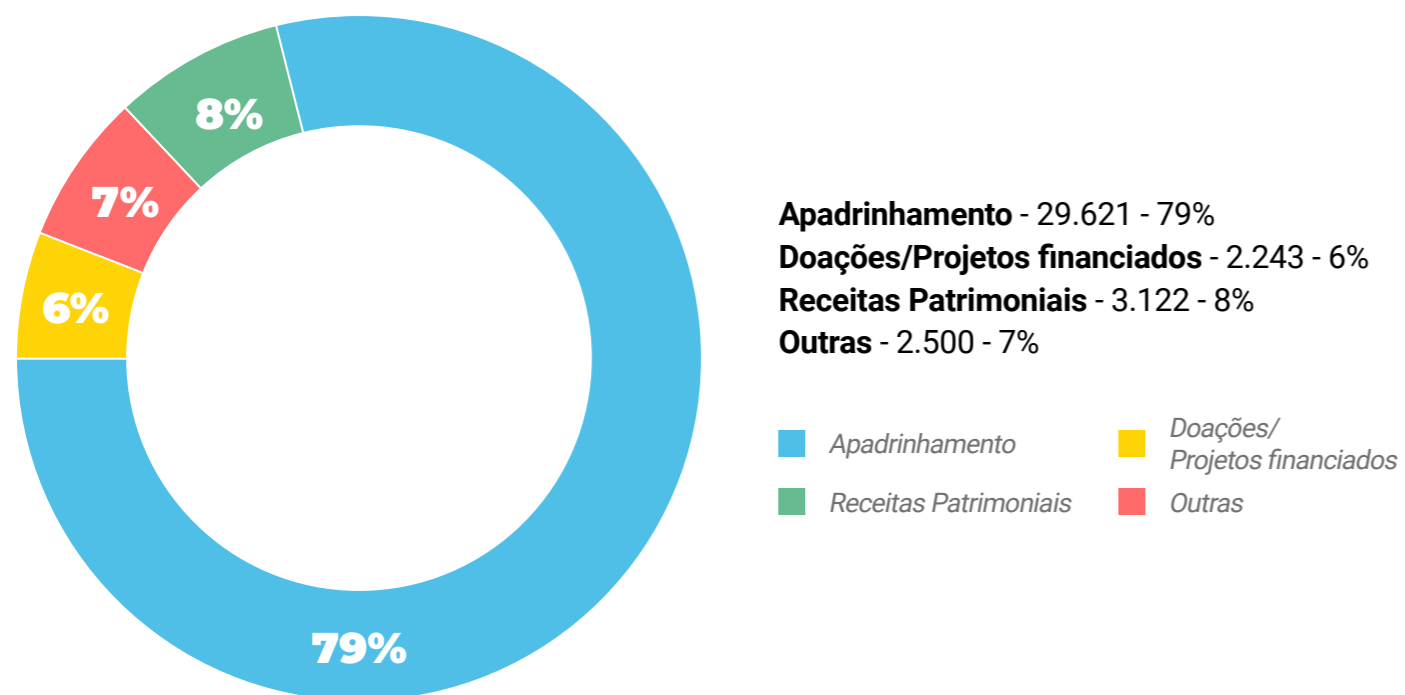

A prestação de contas do ChildFund é submetida anualmente à auditoria externa independente. Em 2025, a auditoria foi conduzida pela BDO, que emitiu parecer sem ressalvas sobre as demonstrações financeiras da organização.



Saiba mais

Clique e acesse o Relatório de Auditoria Independente, com as demonstrações financeiras de 2025.

Do total da verba operacional, 76% foram direcionados a projetos sociais, contemplando tanto o financiamento direto das iniciativas quanto a aquisição de presentes destinados às crianças, reforçando o foco institucional na execução da missão e no impacto nos territórios atendidos.

Sumário

GRI

GRI STANDARDS	CONTEÚDO	PÁGINA/URL
A ORGANIZAÇÃO E SUAS PRÁTICAS DE RELATO		
GRI 2: Conteúdos gerais 2021	2-1 Dados da organização	8-11
	2-2 Entidades incluídas no relato de sustentabilidade	10 e 11
	2-3 Período de relato, frequência e ponto focal	10 e 11 comunicacao@childfundbrasil.org.br
	2-4 Reformulações de informações	Não houve.
	2-5 Verificação externa	Este relatório não foi submetido a verificação externa.
ATIVIDADES E TRABALHADORES		
GRI 2: Conteúdos gerais 2021	2-6 Atividades, cadeia de valor e relações de negócio	O ChildFund conta com parceiros para a realização de suas atividades. Tais parceiros são organizações que atuam nos territórios, consultorias e outros atores que apoiam a organização no cumprimento de sua missão. Mais informações: pgs 10,11,20-23, 61-79.
	2-7 Empregados	24-31
	2-8 Trabalhadores que não são empregados	Temos voluntários atuando nas cidades onde temos operações com organizações parceiras.
GOVERNANÇA		
GRI 2: Conteúdos gerais 2021	2-9 Estrutura de governança e composição	25-31
	2-10 Nomeação e seleção do mais alto órgão de governança	25-31
	2-11 Presidente do mais alto órgão de governança	25-31
	2-12 Atribuições do mais alto órgão de governança no controle da gestão de impactos*	25-31
	2-13 Delegação de responsabilidade pela gestão de impactos	35-31
2-14 Atribuições do mais alto órgão de governança no relato de sustentabilidade*	O processo de tomada de decisão em nossa organização ocorre a partir da deliberação em diversas instâncias. O ChildFund é liderado por uma Assembleia Geral, um Conselho de Administração e um Conselho Fiscal, e ainda conta com Comitês de Assessoramento. Os conselheiros são profissionais de diferentes perfis e formações, que apoiam o corpo executivo nas decisões.	

GRI STANDARDS	CONTEÚDO	PÁGINA/URL	
2-15 Conflitos de interesse*	A organização analisa possíveis situações de conflito de interesse e delibera a partir dos seus valores e modelo de governança. Adotamos um forte processo de auditoria interna e das organizações parceiras, que identifica situações de conflito de interesse e delibera junto ao Senior Management Team do escritório país.		
2-16 Manifestações críticas*	Todos os públicos podem acessar a organização ou diretamente a liderança, em caso de situações críticas. Temos os canais de comunicação com o público externo e canais internos com as organizações parceiras.		
2-17 Conhecimento coletivo do mais alto órgão de governança		25-31	
2-18 Avaliação do desempenho do mais alto órgão de governança		Não disponível.	
2-19 Políticas de remuneração	O ChildFund segue as políticas de remuneração da sede internacional, com adaptações ao contexto do mercado brasileiro.		
2-20 Processos para determinação da remuneração		Não disponível.	
2-21 Proporção da remuneração total anual		Não disponível.	
2-22 Informações sobre a estratégia de desenvolvimento sustentável*		50-59	
GRI 2: Conteúdos gerais 2021	2-23 Compromissos	O propósito da organização, bem como suas metas e programas, de forma geral, estão alinhados com compromissos globais, como a Agenda 2030 da ONU e os compromissos definidos pelo ChildFund International. Em nível nacional, nossos principais compromissos são: 1. Apoiar o desenvolvimento de crianças em situação de privação, exclusão e vulnerabilidade social, tornando-as capazes de realizar melhorias em suas vidas e dando a elas oportunidade de se tornarem jovens, adultos, pais e líderes que conferirão mudanças sustentáveis e positivas às comunidades. 2. Mobilizar pessoas e instituições para que atuem na valorização, na proteção e na promoção dos direitos das crianças na sociedade. 3. Enriquecer a vida dos apoiadores através da defesa à nossa causa.	
	2-24 Internalização de compromissos	Os compromissos da organização são amplamente compartilhados com todos os tipos de stakeholders, estando presentes também no dia a dia dos colaboradores internos.	
	2-25 Processos para remediação de impactos negativos	Mantemos contato e assessoramento constante às nossas organizações parceiras e prováveis impactos ou incidentes negativos são imediatamente analisados pelo SMT (Senior Management Team) e encaminhados/remediados de acordo com as necessidades.	
	2-26 Mecanismos para busca de informações e manifestações*		Não disponível.
	2-27 Cumprimento da legislação*	Seguimos rigorosamente a Legislação Brasileira e todas as regulamentações trabalhistas, ambientais e sociais.	
2-28 Participação em associações	O ChildFund trabalha em parceria com organizações parceiras, que, em sua maioria, são associações de âmbito social que desenvolver nossos programas e metodologias junto às comunidades.		

GRI STANDARDS	CONTEÚDO	PÁGINA/URL
ENGAJAMENTO COM AS PARTES INTERESSADAS		
GRI 2: Conteúdos gerais 2021	2-29 Abordagem para engajamento de partes interessadas*	61-79 O ChildFund mantém relacionamento próximo com suas partes interessadas, que participam ativamente do desenvolvimento dos programas sociais e ações voltadas à proteção infantil. A organização se mantém atenta aos movimentos da sociedade e está sempre aberta a rever sua seleção de partes interessadas, incluindo novos públicos sempre que julgar relevante.
	2-30 Acordos de negociação coletiva	100% dos funcionários são cobertos por acordos de negociação coletiva.
TÓPICOS MATERIAIS		
GRI 3: Tópicos Materiais 2021	3-1 Processo para determinação do tópico material*	5-7
	3-2 Lista de tópicos materiais*	5-7
	3-3 Gestão dos tópicos materiais	5-7
GRI 413: Comunidades locais	413-1 Operações com engajamento, avaliações de impacto e programas de desenvolvimento voltados à comunidade local*	50-59
	413-2 Operações com impactos negativos potenciais significativos – reais e potenciais – nas comunidades locais*	Não disponível.



Ficha Técnica

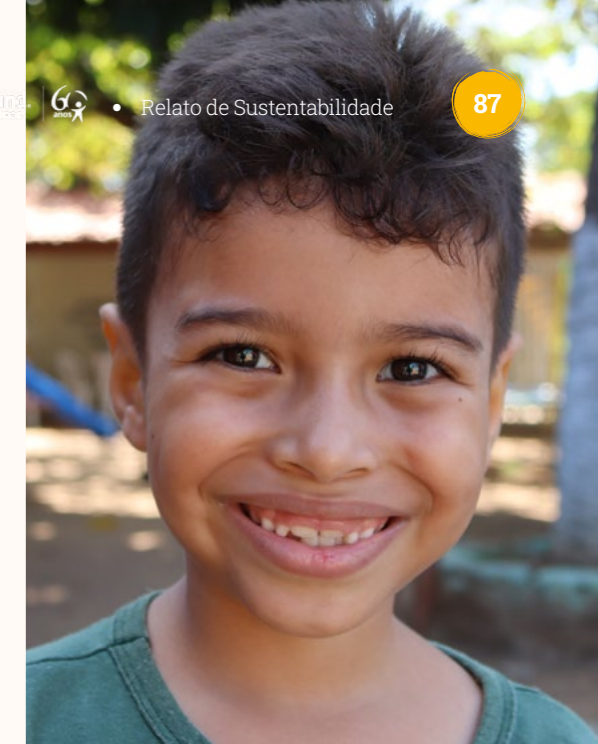

CHILDFUND - CRIANDO FUTUROS

CNPJ: 17.271.925/0001-70
Inscrição Municipal: 404447/004-8
Inscrição Estadual: Isento

Avenida Afonso Pena, 3.111, Sala 1501,
Funcionários, Belo Horizonte - MG.
CEP 30130-909
Fone: (31) 3279-7400

ChildFund
Brasil

CHILDFUND

David Braga
**Presidente do Conselho
de Administração**

Mauricio Cunha
Presidente executivo

Joyce Mara
**Gerente Sênior de
Pessoas e Cultura**

Cristiano Moura
Gerente de Programas

Nathalia Cardoso
**Gerente de Marketing e
Mobilização de Recursos**

Jean Lopes
Gerente Financeiro

Luciana Almeida
Gerente de Relacionamento

Giane Boselli
**Especialista Sênior em Grants e
Gerenciamento de Projetos**

Águeda Barreto
Especialista Sênior de Advocacy

Marcelo Martins
**Coordenação do Relato
de Sustentabilidade**

Águeda Barreto,
Karla Viana e Michel Ferreira
Apoio técnico

BH Press Comunicação
e Sustentabilidade
Produção editorial e gráfica

Lilian Ribas
Coordenação e Edição

Natália Prado
Redação

Luciana Laredo
Projeto gráfico

Bruno Andrade
Diagramação

Centro de Documentação
e Memória do ChildFund
Marcelo Martins
Fotografia



ChildFund®
CRIANDO FUTUROS



www.childfundbrasil.org.br